

# **Instrukcja obsługi Nokia X7-00**

Wydanie 1.1

<b>Spis treści</b>		Profile	31
<b>Bezpieczeństwo</b> 5		Zmiana tematu	33
<b>Wprowadzenie</b> 7		Ekran startowy	33
Klawisze i części	7	Porządkowanie aplikacji	36
Lokalizacja anten	9	Pobieranie gier, aplikacji oraz innych materiałów	37
Zestaw słuchawkowy	9	<b>Telefon</b> 37	
Regulacja głośności połączenia telefonicznego, utworu lub wideo	10	Wybieranie numeru telefonu	37
Blokowanie i odblokowywanie klawiszy i ekranu	10	Wyszukiwanie kontaktów	38
Wkładanie i wyjmowanie karty SIM	11	Nawiązywanie połączenia z kontaktem	38
Wkładanie i wyjmowanie karty pamięci	12	Nawiązywanie połączenia konferencyjnego	39
Ładowanie	14	Połącz się z numerami, których używasz najczęściej	40
Włączanie lub wyłączanie urządzenia	17	Używanie głosu do nawiązywania połączenia z kontaktem	40
Pierwsze użycie urządzenia	17	Połączenia przez internet	41
Kopiowanie kontaktów lub zdjęć ze starego urządzenia	18	Nawiązywanie połączenia z ostatnio wybranym numerem	42
Konto Nokia i usługi Ovi firmy Nokia	18	Nagrywanie rozmowy telefonicznej	42
Konfigurowanie urządzenia	19	Obracanie w celu wyciszenia	42
Korzystanie z instrukcji obsługi w urządzeniu	19	Wyświetlanie nieodebranych połączeń	43
<b>Instalowanie pakietu Nokia Ovi Suite na komputerze</b> 19		Nawiązywanie połączeń z pocztą głosową	43
<b>Użytkowanie podstawowe</b> 20		Przekazywanie połączeń przychodzących do poczty głosowej lub na inny numer telefonu	43
Czynności na ekranie dotykowym	20	Zapobieganie nawiązywaniu lub odbieraniu połączeń	44
Interaktywne elementy ekranu głównego	22	Zezwalanie na połączenia tylko z określonymi numerami	45
Przełączanie otwartych aplikacji	23	Udostępnianie wideo	45
Wpisywanie tekstu	24	<b>Kontakty</b> 47	
Wskaźniki na wyświetlaczu	27	Informacje o Kontaktach	47
Wyszukiwanie w urządzeniu i w internecie	29	Zapisywanie numerów telefonów i adresów e-mail	47
Korzystanie z urządzenia offline	29		
Wydłużanie żywotności baterii	30		
<b>Personalizacja</b> 31			

Zapisywanie numeru z odebranej wiadomości lub odebranego połączenia	48	Aplikacja społecznościowa — informacje	60
Szybkie kontaktowanie się z najważniejszymi osobami	48	Wyświetlanie aktualizacji statusów znajomych w jednym widoku	60
Dodawanie zdjęcia kontaktu	48	Publikowanie statusu w sieciach społecznościowych	61
Ustawianie dźwięku dzwonka określonego kontaktu	49	Łączenie profili znajomych online z ich danymi kontaktowymi	61
Wysyłanie swoich danych kontaktowych przy użyciu funkcji Moja wizytówka	49	Wyświetlanie aktualizacji statusów znajomych na ekranie głównym	61
Tworzenie grupy kontaktów	50	Przesyłanie zdjęcia lub wideo do usługi	61
Wysyłanie wiadomości do grupy osób	50	Kontaktowanie się ze znajomym z serwisu społecznościowego	62
Kopiowanie kontaktów z karty SIM do urządzenia	50	Dodawanie wydarzeń do kalendarza urządzenia	62
Tworzenie kopii zapasowej kontaktów w usłudze Ovi by Nokia	50		
<b>Wiadomości</b>	<b>51</b>	<b>Aparat</b>	<b>63</b>
Informacje o aplikacji Wiadomości	51	Informacje o Kamerze	63
Wysyłanie wiadomości	51	Robienie zdjęcia	63
Wysyłanie wiadomości audio	52	Zapisywanie informacji o lokalizacji wraz ze zdjęciami i plikami wideo	63
Odbieranie wiadomości	52	Robienie zdjęcia w ciemności	64
Wyświetlanie rozmowy	53	Porady dotyczące zdjęć	64
Słuchanie wiadomości SMS	53	Nagrywanie wideo	65
Zmiana języka	54	Wysyłanie zdjęć lub plików wideo	65
<b>Poczta</b>	<b>54</b>	<b>Twoje zdjęcia i wideo</b>	<b>66</b>
Poczta	54	Informacje na temat aplikacji Moje wideo i Moje obrazy	66
<b>Internet</b>	<b>58</b>	Wyświetlanie zdjęć i wideo	66
Przeglądarka internetowa — informacje	58	Edytowanie zrobionych zdjęć	67
Przeglądanie stron internetowych	58	Edytor wideo	67
Dodawanie zakładki	59	Drukowanie zrobionego zdjęcia	68
Subskrybowanie kanału internetowego	59	<b>Wideo</b>	<b>69</b>
Nieczytelne znaki podczas przeglądania stron internetowych	60	Informacje o wideo	69
		Odtwarzanie wideo	69
		Kopiowanie wideo między urządzeniem a komputerem	69
<b>Sieci społecznościowe</b>	<b>60</b>	<b>Muzyka i dźwięk</b>	<b>69</b>

## 4 Spis treści

Odtwarzacz muzyki	69	<b>Zarządzanie urządzeniem</b>	<b>106</b>
Ovi Muzyka — informacje	72	Aktualizowanie oprogramowania	106
Materiały chronione	73	urządzenia i aplikacji	106
Nagrywanie dźwięków	73	Zarządzanie plikami	107
Radio FM	73	Zwiększanie ilości dostępnej pamięci	
<b>Mapy</b>	<b>75</b>	w celu zapisania dodatkowej	
Nawigacja do punktu docelowego	75	zawartości	109
Moja pozycja	76	Zarządzanie aplikacjami	109
Szukanie	80	Synchronizowanie zawartości	110
Ulubione	81	Kopiowanie kontaktów lub zdjęć	
Samochodem i Pieszo	83	między urządzeniami	112
Przekazywanie opinii na temat		Ochrona urządzenia	112
aplikacji Mapy	88	<b>Znajdowanie dodatkowej pomocy</b>	<b>114</b>
Zgłaszanie nieprawidłowych		Pomoc techniczna	114
informacji dotyczących map	88	<b>Kody dostępu</b>	<b>115</b>
<b>Zarządzanie czasem</b>	<b>89</b>	<b>Rozwiązywanie problemów</b>	<b>116</b>
Zegar	89	Brak odpowiedzi urządzenia	116
Kalendarz	91	Przywracanie oryginalnych ustawień	116
<b>Biuro</b>	<b>94</b>	Pamięć urządzenia jest pełna	116
Quickoffice	94	Miganie wskaźnika wiadomości	117
Czytanie dokumentów w formacie		Zdublowane kontakty na liście	
PDF	95	kontaktów	117
Dokonywanie obliczeń	95	Nieczytelne znaki podczas	
Pisanie notatek	95	przeglądania stron internetowych	117
Tłumaczenie słów z jednego języka na		Przygotowanie urządzenia do	
inny	96	recyklingu	117
Otwieranie i tworzenie plików .zip	96	<b>Informacje o bezpiecznym</b>	
Dostęp do firmowego intranetu	97	<b>użytkowaniu produktu</b>	<b>118</b>
<b>Łączność</b>	<b>97</b>	<b>Indeks</b>	<b>124</b>
Połączenia internetowe	97		
Bezprzewodowa sieć LAN	98		
Bluetooth	99		
Kabel USB do transmisji danych	102		
Połączenia VPN	104		
Kończenie połączenia sieciowego	104		
Przechowywanie plików na dysku			
zdalnym	105		

## Bezpieczeństwo

Zapoznaj się uważnie z podanymi tu w skrócie wskazówkami. Nieprzestrzeganie tych wskazówek może być niebezpieczne lub niezgodne z prawem. Więcej informacji znajdziesz na dalszych stronach tej instrukcji.

### OBSZARY O OGRANICZONYM DOSTĘPIE



Urządzenie należy wyłączyć tam, gdzie używanie telefonów komórkowych jest niedozwolone bądź może powodować zakłócenia i niebezpieczeństwo, na przykład w samolocie, w pobliżu sprzętu medycznego, paliw, chemikaliów lub miejscach, w których odpalane są ładunki wybuchowe.

### NAJWAŻNIEJSZE JEST BEZPIECZEŃSTWO W RUCHU DROGOWYM



Stosuj się do wszystkich lokalnie obowiązujących przepisów. Prowadząc samochód, nie zajmuj rąk niczym innym. W trakcie jazdy miej przede wszystkim na uwadze bezpieczeństwo na drodze.

### ZAKŁÓCENIA



Wszystkie urządzenia bezprzewodowe mogą być podatne na zakłócenia, które z kolei mogą wpływać na jakość połączeń.

### PROFESJONALNY SERWIS



Instalować i naprawiać ten produkt może wyłącznie wykwalifikowany personel.

### DBAJ O TO, BY URZĄDZENIE BYŁO SUCHY



To urządzenie nie jest wodoodporne. Chroń je przed wilgocią.

### CZĘŚCI SZKLANE



Przednia pokrywa urządzenia zrobiona jest ze szkła. To szkło może się stłuc, jeśli urządzenie spadnie na twardą powierzchnię lub gdy zostanie mocno uderzone. Jeśli to szkło się stłucze, nie dotykaj szklanych części urządzenia i nie próbuj wyjmować odłamków szkła z urządzenia. Nie używaj urządzenia, zanim wykwalifikowany pracownik serwisu nie wstawi nowego szkła.

**CHROŃ SŁUCH**





Słuchaj muzyki na umiarkowanym poziomie i nie trzymaj urządzenia blisko ucha, kiedy używasz głośnika.

## Wprowadzenie

### Klawisze i części

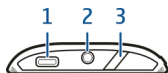
#### Góra



- 1 Złącze microUSB
- 2 Złącze Nokia AV (3,5 mm)
- 3 Klawisz wyłącznika/odblokowywania/blokowania 

#### Przód

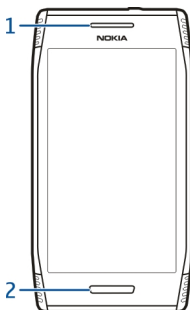

- 1 Głośnik
- 2 Klawisz menu

## 8 Wprowadzenie

### Tył

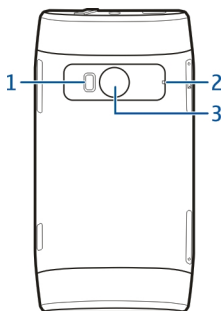

- 1 Lampa błyskowa
- 2 Mikrofony
- 3 Obiektyw kamery

### Boki

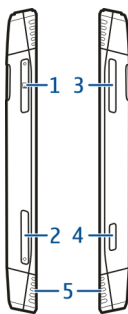

- 1 Gniazdo karty pamięci
- 2 Gniazdo karty SIM
- 3 Klawisz głośności/pomniejszania i powiększania
- 4 Klawisz kamery 
- 5 Głośnik

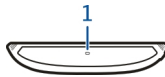

**Spód****1 Mikrofon****Lokalizacja anten**

Nie dotykaj bez potrzeby anteny podczas transmisji lub odbioru fal radiowych. Kontakt z antenami wpływa na jakość komunikacji radiowej, może zwiększyć ilość pobieranej przez urządzenie energii i skrócić żywotność baterii.

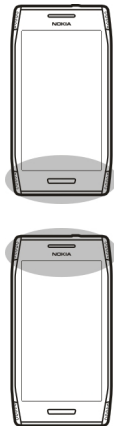
**Zestaw słuchawkowy**

Do urządzenia można podłączyć kompatybilny zestaw słuchawkowy lub kompatybilne słuchawki.

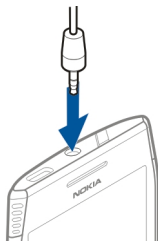

### Regulacja głośności połączenia telefonicznego, utworu lub wideo

Użyj klawiszy głośności.

Możesz zmieniać głośność w trakcie połączenia, lub gdy aplikacja jest włączona.

Wbudowany głośnik umożliwia rozmowę przez telefon z pewnej odległości, dzięki czemu urządzenia nie trzeba trzymać przy uchu.

### Włączanie lub wyłączanie głośnika w trakcie połączenia

Wybierz  lub .

### Blokowanie i odblokowywanie klawiszy i ekranu

Aby uniknąć przypadkowego nawiązania połączenia, gdy urządzenie jest w kieszeni lub w torbie, zablokuj klawisze i ekran urządzenia.

#### Blokowanie klawiszy i ekranu

Naciśnij klawisz wyłącznika .

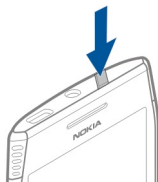

#### Odblokowywanie klawiszy i ekranu

Naciśnij i przytrzymaj klawisz wyłącznika  lub klawisz menu, a następnie wybierz Odblokuj.

## Ustawianie opóźnienia blokady i ekranu

- 1 Wybierz **Menu > Ustawienia i Telefon > Wyświetlacz > Blokada ekranu/ klawiszy**.
- 2 Określ czas, po upływie którego ekran i klawisze mają być automatycznie blokowane.

## Wkładanie i wyjmowanie karty SIM

**! Ważne:** W tym urządzeniu nie wolno używać karty SIM typu mini-UICC, nazywanej także kartą micro SIM, ani karty SIM z wycięciem na kartę mini-UICC (patrz rysunek). Karta micro SIM jest mniejsza niż normalna karta SIM. To urządzenie nie obsługuje karty micro SIM, a używanie niezgodnych kart SIM może spowodować uszkodzenie karty lub urządzenia, a także danych przechowywanych na karcie.



Nie naklejaj niczego na karcie SIM.

## Wkładanie karty SIM

- 1 Naciśnij i otwórz pokrywę gniazda karty SIM.
- 2 Wyciągnij uchwyt karty SIM.

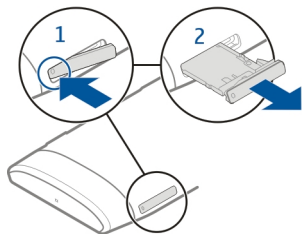

- 3 Upewnij się, że styki są skierowane ku górze, a następnie włóż kartę SIM do uchwytu.
- 4 Włóż uchwyt karty SIM z powrotem do urządzenia.

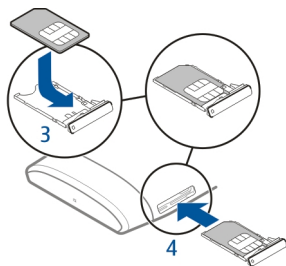

### Wymowanie karty SIM

- 1 Naciśnij i otwórz pokrywę gniazda karty SIM.
- 2 Wyciągnij uchwyt karty SIM.
- 3 Wyjmij kartę SIM.

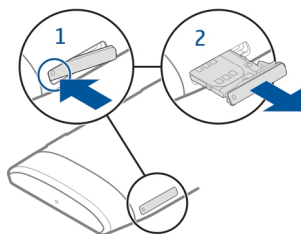

### Wkładanie i wymowanie karty pamięci

Używaj wyłącznie kompatybilnych kart pamięci zatwierdzonych przez firmę Nokia do użytku z tym urządzeniem. Użycie niekompatybilnej karty może spowodować uszkodzenie samej karty i zawartych na niej danych oraz urządzenia.



Nie naklejaj niczego na karcie pamięci.

### Wkładanie karty pamięci

- 1 Naciśnij i otwórz pokrywę gniazda karty pamięci.
- 2 Wyciągnij uchwyt karty pamięci.

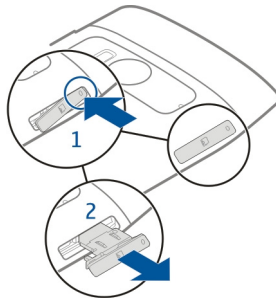

- 3 Upewnij się, że styki są skierowane ku górze, a następnie włóż kartę pamięci do uchwytu.
- 4 Włóż uchwyt karty pamięci z powrotem do urządzenia.

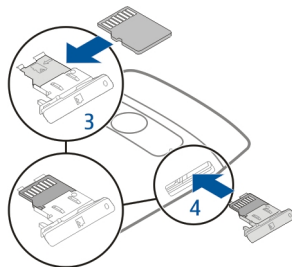

### Wymowanie karty pamięci

- 1 Jeżeli urządzenie jest włączone, najpierw naciśnij i przytrzymaj klawisz wyłącznika, a następnie wybierz **Usuń kartę pamięci**.
- 2 Naciśnij i otwórz pokrywę gniazda karty pamięci.
- 3 Wyciągnij uchwyt karty pamięci.
- 4 Wymij kartę pamięci.

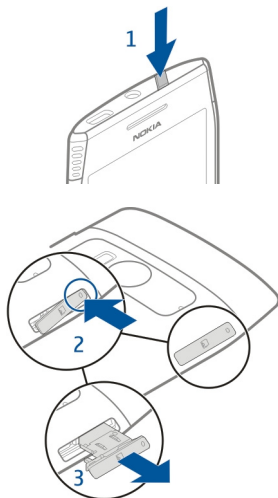

### Ładowanie Informacje o baterii

Urządzenie ma wewnętrzną, niewymienialną baterię z certyfikatem CTIA 1725 przeznaczoną do wielokrotnego ładowania. Należy używać tylko ładowarek przeznaczonych do użytku z tym urządzeniem i zatwierdzonych przez firmę Nokia. Do ładowania urządzenia można również używać kompatybilnego kabla USB do transmisji danych.

Nie próbuj wyjmować baterii z tego urządzenia. W celu wymiany baterii udaj się do najbliższego autoryzowanego serwisu.

Z ładowania przez złącze USB można skorzystać, gdy nie ma dostępnego gniazdka sieci elektrycznej. Podczas ładowania urządzenia można przysyłać dane. Efektywność ładowania przez złącze USB bywa bardzo różna, a rozpoczęcie ładowania oraz działania urządzenia może nastąpić po dłuższym czasie.

Urządzenie można podłączać tylko do urządzeń oznaczonych logo USB-IF lub takich, które pomyślnie przeszły testy zgodności USB-IF.

Usługę wymiany baterii mogą także oferować autoryzowane sklepy.

Kiedy bateria jest bliska rozładowania, urządzenie przechodzi w tryb oszczędzania energii. Aby wyłączyć tryb oszczędzania energii, naciśnij i przytrzymaj klawisz wyłącznika i wybierz **Wyłącz oszcz. energii**. Kiedy tryb oszczędzania energii jest włączony, nie można modyfikować ustawień niektórych aplikacji.

## Ładowanie baterii

Bateria została częściowo naładowana fabrycznie, ale przed pierwszym włączeniem urządzenia konieczne może być jej ponowne naładowanie.

Jeżeli urządzenie wskazuje niski poziom naładowania, wykonaj następujące czynności:

- 1 Podłącz ładowarkę do gniazdka sieci elektrycznej.
- 2 Podłącz ładowarkę do urządzenia.
- 3 Kiedy urządzenie wskaże całkowity poziom naładowania, odłącz ładowarkę od urządzenia, a następnie od gniazdka sieci elektrycznej.

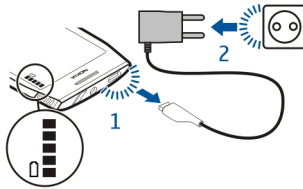

Baterii nie trzeba ładować przez określony czas, a podczas ładowania można używać urządzenia.

Jeśli bateria była całkowicie rozładowana, może upłynąć kilka minut, zanim na wyświetlaczu pojawi się wskaźnik ładowania i będzie można nawiązywać połączenia.

Aby rozpocząć ładowanie długo nieużywanej baterii, być może trzeba będzie podłączyć ładowarkę, odłączyć ją, a następnie podłączyć ponownie.

**Wskazówka:** Do ładowania baterii można również używać kompatybilnej ładowarki USB.

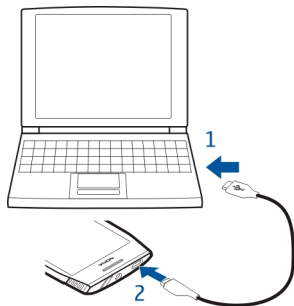

### Ładowanie baterii przez złącze USB

Bateria się wyczerpuje, a nie masz ze sobą ładowarki? Możesz połączyć urządzenie z innym kompatybilnym urządzeniem, takim jak komputer, przy użyciu kompatybilnego kabla USB.

Aby uniknąć uszkodzenia złącza ładowarki, ostrożnie podłączaj i odłączaj kabel ładowarki.

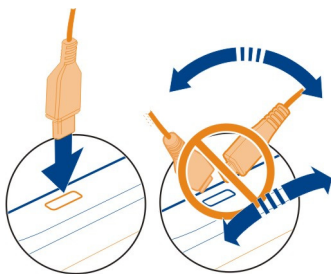

Jeżeli urządzenie jest podłączone do komputera, możesz je synchronizować podczas ładowania.

Rozpoczęcie ładowania przez USB może potrwać dłużej. Ładowanie może nie działać, jeżeli użyje się do połączenia niezasilanego koncentratora USB. Urządzenie ładuje się szybciej po podłączeniu go do gniazdka ściennego.



## Włączanie lub wyłączanie urządzenia

### Włączanie

Naciśnij klawisz wyłącznika  i przytrzymaj go do momentu, aż urządzenie zawibruje.

### Wyłączanie

Naciśnij i przytrzymaj klawisz wyłącznika , a następnie wybierz **Wyłącz!**.

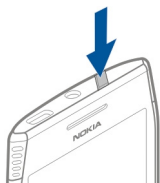

## Pierwsze użycie urządzenia

Po włożeniu karty SIM i włączeniu urządzenia użytkownik jest przeprowadzany przez proces początkowej konfiguracji. Aby korzystać ze wszystkich usług Ovi firmy Nokia, załóż konto Nokia. Możesz też skopiować swoje kontakty oraz inne materiały z używanego wcześniej urządzenia i zasubskrybować przydatne wskazówki oraz rady.

Do założenia konta Nokia wymagane jest połączenie internetowe. Informacje na temat opłat za transmisję danych można uzyskać u usługodawcy. Jeśli nie możesz połączyć się z internetem, możesz założyć konto później.

**Wskazówka:** Aby założyć konto Nokia oraz zarządzać nim przez internet, odwiedź witrynę [www.ovi.com](http://www.ovi.com).

Jeśli masz już konto Nokia, zaloguj się.

**Wskazówka:** Nie pamiętasz hasła? Możesz poprosić o przesłanie go w wiadomości e-mail lub SMS.

Użyj aplikacji Przełączanie telef. do kopiowania takich danych, jak:

- Kontakty
- Wiadomości
- Zdjęcia i wideo
- Ustawienia osobiste

Podczas konfiguracji konta pocztowego możesz tak skonfigurować skrzynkę odbiorczą, aby była ona wyświetlana na ekranie głównym, umożliwiając łatwy dostęp do poczty.

Aby wykonać połączenie alarmowe na etapie konfiguracji, naciśnij klawisz menu.

### **Kopiowanie kontaktów lub zdjęć ze starego urządzenia**

Chcesz skopiować ważne informacje z poprzedniego, kompatybilnego urządzenia Nokia i szybko zacząć korzystać z nowego? Do bezpłatnego kopiowania zawartości, np. kontaktów, pozycji kalendarza czy zdjęć, do nowego urządzenia używaj aplikacji Przelącznie telef..

Wybierz **Menu > Aplikacje > Narzędzia > Konfig. tel. i Przesył. danych.**

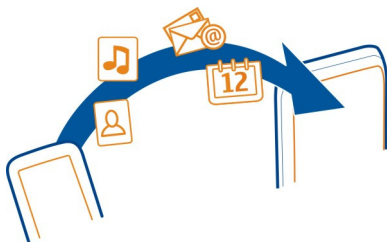

Jeżeli w poprzednim urządzeniu Nokia nie ma aplikacji Przelącznie telef., nowe urządzenie wyśle ją w wiadomości. Otwórz wiadomość w starym urządzeniu i postępuj zgodnie z instrukcjami.

- 1 Wybierz urządzenie, z którym ma zostać nawiązane połączenie, i powiąż urządzenia. Łączność Bluetooth musi być włączona.
- 2 Jeśli drugie urządzenie wymaga podania hasła, wprowadź je. Hasło, które można określić samodzielnie, trzeba wprowadzić w obu urządzeniach. W niektórych urządzeniach hasło jest z góry ustalone. Szczegółowe informacje na ten temat można znaleźć w instrukcji obsługi urządzenia.  
Hasło jest ważne tylko dla bieżącego połączenia.
- 3 Zaznacz zawartość i wybierz **OK**.

### **Konto Nokia i usługi Ovi firmy Nokia**

Po włączeniu urządzenia po raz pierwszy zostanie wyświetlony monit o utworzenie konta Nokia lub zalogowanie się do niego w celu uzyskania dostępu do Ovi firmy Nokia.

Usługi Ovi umożliwiają:

- Przeglądanie statusów znajomych z różnych usług sieci społecznościowych.
- Pobieranie gier, aplikacji, wideo, zdjęć, motywów i dzwonek z Ovi Sklepu.
- Znajdowanie drogi dzięki bezpłatnej nawigacji pieszej i samochodowej.

- Tworzenie kopii zapasowej kontaktów i zarządzanie nimi w internetowej usłudze Ovi.

Aby dowiedzieć się więcej o usługach Ovi, przejdź do witryny [www.ovi.com](http://www.ovi.com).

### Konfigurowanie urządzenia

Aby skonfigurować niektóre podstawowe ustawienia urządzenia, wybierz **Menu > Aplikacje > Narzędzia > Konfig. tel.** Przy użyciu widżetu Konfiguracja telefonu można wykonywać następujące czynności:

- Kopiowanie kontaktów, zdjęć i innej zawartości z poprzedniego urządzenia Nokia
- Personalizowanie urządzenia poprzez zmianę dzwonka i motywu wizualnego
- Konfiguracja poczty e-mail
- Aktualizowanie oprogramowania w urządzeniu

### Korzystanie z instrukcji obsługi w urządzeniu

 Wybierz **Menu > Aplikacje > Podr. użyt.**

#### Otwieranie instrukcji obsługi dostępnej w aplikacji

Wybierz **Opcje > Podręcznik użytkownika**. Instrukcja nie jest dostępna w każdej aplikacji.

#### Wyszukiwanie informacji w instrukcji obsługi

W otwartej instrukcji obsługi wybierz **Opcje > Szukaj**, a następnie w polu wyszukiwania wprowadź literę lub słowo.

#### Przełączanie widoków instrukcji obsługi i aplikacji

Naciśnij i przytrzymaj klawisz menu, przeciągnij palcem w lewo lub w prawo, a następnie wybierz żadaną aplikację.

 to łącze do strony internetowej. Łącza do tematów pokrewnych mogą znajdować się na końcu instrukcji.

### Instalowanie pakietu Nokia Ovi Suite na komputerze

Za pomocą aplikacji komputerowej Nokia Ovi Suite można zarządzać zawartością urządzenia i synchronizować ją z kompatybilnym komputerem. Można także aktualizować oprogramowanie urządzenia do najnowszej wersji i pobierać mapy.

Pobierz na komputer najnowszą wersję pakietu Nokia Ovi Suite ze strony [www.ovi.com/suite](http://www.ovi.com/suite).

Więcej informacji na temat pakietu Nokia Ovi Suite znajduje się na stronie [www.ovi.com/suite](http://www.ovi.com/suite).

Aby sprawdzić, które systemy operacyjne są obsługiwane przez pakiet Nokia Ovi Suite, przejdź do strony [www.nokia.com/support](http://www.nokia.com/support).

### Użytkowanie podstawowe

#### Czynności na ekranie dotykowym

Aby używać interfejsu użytkownika, dotknij ekranu dotykowego lub go dotknij i przytrzymaj.

#### Otwieranie aplikacji lub innego elementu na ekranie

Dotknij aplikacji lub elementu.

#### Szybki dostęp do funkcji

Dotknij elementu i przytrzymaj go. Otworzy się menu podręczne z opcjami. Aby na przykład wysłać zdjęcie lub usunąć alarm, dotknij i przytrzymaj zdjęcie lub alarm, a następnie z menu podręcznego wybierz odpowiednią opcję.

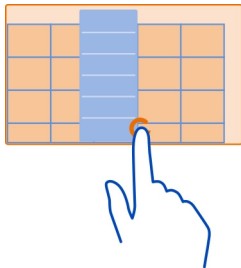

Jeżeli dotkniesz i przytrzymasz ekran główny, włączy się tryb edycji.



### Przeciąganie elementu



Dotknij elementu i przytrzymaj go, a następnie przesunij palcem po ekranie. Element przesunie się za palcem.

Po włączeniu trybu edycji można przeciągać elementy na ekranie głównym lub w menu głównym.

### Przesuwanie palcem



Umieść palec na ekranie i powoli przesunij go w żądanym kierunku.

Na przykład podczas oglądania zdjęć przesunąć w lewo, aby wyświetlić następną.

### Przewijanie listy lub menu

Umieść palec na ekranie, przesunąć go w górę lub w dół ekranu i podnieść. Zawartość ekranu będzie przewijana w takim samym tempie i kierunku jak w momencie podniesienia palca. Aby zatrzymać przeglądanie plików i wybrać element z listy przewijania, dotknij wybranego elementu.



### Powiększanie

Umieść dwa palce na elemencie, takim jak zdjęcie lub strona internetowa, a następnie je rozsuń.



### Pomniejszanie

Umieść dwa palce na elemencie i zsuń je.

**Wskazówka:** Możesz także dwa razy stuknąć element, aby powiększyć lub pomniejszyć.

### Interaktywne elementy ekranu głównego

Elementy ekranu głównego są interaktywne. Bezpośrednio na ekranie głównym można na przykład zmieniać datę i godzinę, ustawiać alarmy, zapisywać pozycje kalendarza lub edytować profile.



### Ustawianie alarmu

Wybierz zegar (1).

### Włączanie i edycja profili

Wybierz odpowiedni profil (2).

### Wyświetlanie i edycja harmonogramu

Wybierz datę (3).

### Wyświetlanie nieodebranych połączeń i nieprzeczytanych wiadomości

Wybierz obszar powiadomień (4).

### Wyświetlanie dostępnych sieci WLAN i zarządzanie połączeniami Bluetooth

Wybierz obszar powiadomień (4).

### Modyfikacja ustawień łączności

Wybierz obszar powiadomień (4) i .

W większości pozostałych widoków można wybrać obszar powiadomień (4) i wykonać następujące czynności:

- Modyfikacja ustawień łączności
- Otwieranie zegara i ustawianie alarmu
- Wyświetlanie stanu baterii i włączanie trybu oszczędzania energii
- Wyświetlanie powiadomień o nieodebranych połączeniach lub nieprzeczytanych wiadomościach
- Otwieranie kreatora WLAN i łączenie się z siecią WLAN
- Zarządzanie połączeniami Bluetooth

### Przełączanie otwartych aplikacji

Aplikacje i zadania otwarte w tle można przeglądać i przełączać.

Naciśnij i przytrzymaj klawisz menu, przeciągnij palcem w lewo lub w prawo, a następnie wybierz żądaną aplikację.



Pozostawienie uruchomionych aplikacji w tle zwiększa zapotrzebowanie na energię baterii i miejsce w pamięci. Aby zamknąć nieużywaną aplikację, wybierz .

**Wskazówka:** Aby zamknąć wszystkie otwarte aplikacje, wybierz i przytrzymaj narzędzie przełączania zadań, a następnie wybierz z menu podręcznego **Zamknij wszystko**.

### Wpisywanie tekstu

#### Wprowadzanie tekstu na klawiaturze wirtualnej

#### Używanie klawiatury wirtualnej

Aby włączyć wirtualną klawiaturę, wybierz pole wprowadzania tekstu. Wirtualnej klawiatury możesz używać zarówno w trybie poziomym, jak i pionowym.



- 1 Wirtualna klawiatura
- 2 Zamknij — zamyka wirtualną klawiaturę.
- 3 Klawisze Shift i Caps Lock — służą do zmiany wielkości wprowadzanych liter, z małych na wielkie i na odwrót. Wybierz klawisz przed wprowadzeniem znaku. Aby uaktywnić tryb Caps Lock, wybierz klawisz dwa razy. Linia pod klawiszem wskazuje, że tryb Caps Lock jest włączony.
- 4 Zakres znaków — wybierz żądany zakres znaków, na przykład cyfry lub znaki specjalne.
- 5 Klawisze strzałek — przesuwają kursor w lewo lub w prawo.



- 6 Spacja — wstawianie spacji.
- 7 Menu wprowadzania — włącz słownikową metodę wprowadzania tekstu albo zmień język pisania.
- 8 Enter — przesuwa kursor do następnego wiersza lub pola wprowadzania tekstu. Jego dodatkowe funkcje zależą od aktualnego kontekstu. Przykładowo w polu adresu przeglądarki internetowej działa jak ikona Idź.
- 9 Backspace — usuwa znak.

### Przełączanie wirtualnej klawiatury i klawiatury telefonu w trybie pionowym



Wybierz  > **Klaw. alfanumeryczna** lub **Klawiatura QWERTY**.

### Dodawanie akcentu do znaku

Wybierz i przytrzymaj znak.

### Włączanie słownikowej metody wprowadzania tekstu na klawiaturze wirtualnej

Metoda słownikowa nie jest dostępna we wszystkich językach.

- 1 Wybierz  > **Opcje wpisywania** > **Włącz przewidyw..** Zostanie wyświetlona .
- 2 Zaczynj pisać słowo. Podczas pisania telefon będzie proponować możliwe słowa. Kiedy zostanie wyświetlone prawidłowe słowo, wybierz je.
- 3 Jeżeli słowa nie ma w słowniku, telefon proponuje inne słowo ze słownika. Aby dodać nowe słowo do słownika, wybierz je.

### Wyłączenie słownikowej metody wprowadzania tekstu

Wybierz  > **Opcje wpisywania** > **Wyłącz przewidyw..**

### Modyfikowanie ustawień wprowadzania tekstu

Wybierz  > **Opcje wpisywania** > **Ustawienia**.

### Wprowadzanie tekstu na klawiaturze wirtualnej Używanie wirtualnej klawiatury alfanumerycznej

Aby korzystać z klawiatury alfanumerycznej w trybie podczas pisania w trybie pionowym, możesz przełączyć się z klawiatury wirtualnej na wirtualną klawiaturę alfanumeryczną.

- 1 Wybierz pole wprowadzania tekstu.
- 2 Wybierz  > **Klaw. alfanumeryczna**.

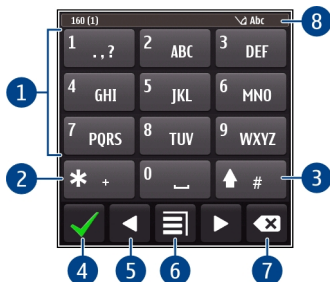

- 1 Klawisze numeryczne
- 2 \* — wprowadza znaki specjalne lub umożliwia wybranie właściwego z zaproponowanych słów, gdy jest włączona słownikowa metoda wprowadzania tekstu, a słowo zostało podkreślone.
- 3 Klawisz Shift — zmiana wielkości liter. Aby włączyć lub wyłączyć słownikową metodę wprowadzania tekstu, szybko wybierz ten klawisz dwa razy. Aby przełączyć między trybami literowym i numerycznym, wybierz i przytrzymaj klawisz.
- 4 Klawisz Zamknij — zamyka wirtualną klawiaturę alfanumeryczną.
- 5 Klawisze strzałek — przesuwają kursor w lewo lub w prawo.
- 6 Menu wprowadzania — włączanie słownikowej metody wprowadzania tekstu, zmiana języka lub przełączanie na wirtualną klawiaturę.
- 7 Klawisz Backspace — usuwa znak.
- 8 Wskaźnik wprowadzania tekstu (jeśli jest dostępny) — wskazuje wielkość liter, tryb literowy lub numeryczny oraz czy włączona jest metoda słownikowa.

### Uaktywnianie tradycyjnej metody wprowadzania tekstu przy użyciu klawiatury wirtualnej

Naciśnij szybko klawisz # dwukrotnie.

### Wprowadzanie znaku

- 1 Wybierz odpowiedni klawisz numeryczny (1–9) tyle razy, aż pojawi się żądany znak. Pod każdym klawiszem kryje się więcej znaków niż wydrukowano.
- 2 Jeśli kolejna litera znajduje się na tym samym klawiszu, co litera właśnie wprowadzona, poczekaj na pojawienie się kursora lub przesuń kursor do przodu, a następnie naciśnij ponownie ten klawisz.

### Wstawianie spacji

Wybierz 0.

## Przenoszenie kursora do nowego wiersza

Szybko wybierz **0** trzy razy.

## Włączanie słownikowej metody wprowadzania tekstu na klawiaturze wirtualnej

Metoda ta jest oparta na wbudowanym słowniku, do którego można dodawać nowe wyrazy. Metoda słownikowa nie jest dostępna we wszystkich językach.

- Wybierz  > **Włącz przewidyw. tekstu.**
- Aby wpisać żądane słowo, użyj klawiszy 2–9. Aby napisać każdą z liter, wybierz odpowiedni klawisz tylko raz. Aby na przykład wpisać słowo „Nokia”, gdy jest wybrany słownik angielski, wybierz **6** (N), **6** (o), **5** (k), **4** (i), **2** (a).  
Sugerowane słowo zmienia się z każdym kolejnym naciśnięciem klawisza.
- Jeżeli chodzi o inne słowo, wybieraj **\***, aż zostanie wyświetlone prawidłowe dopasowanie. Jeśli słowa nie ma w słowniku, wybierz **Spr. pisow.**, a następnie wprowadź słowo metodą tradycyjną i wybierz **OK**.  
Znak **?** na końcu wpisanego słowa oznacza, że tego słowa nie ma w słowniku. Aby dodać słowo do słownika, wybierz **\***, wprowadź słowo metodą tradycyjną i wybierz **OK**.
- Aby wstawić spację, wybierz **0**. Aby dodać znak interpunkcyjny, wybierz **1**, a następnie wybieraj **\***, aż zostanie wyświetlony prawidłowy znak interpunkcyjny.
- Zacznij pisać następne słowo.



## Wyłączanie słownikowej metody wprowadzania tekstu

Wybierz szybko **#** dwa razy.

## Określanie języka pisanego tekstu

Wybierz Menu > Ustawienia i Telefon > Polecenie dotykowe > Język pisanego tekstu.

## Zmiana języka podczas pisania





Wybierz  > Opcje wpisywania > Język pisanego tekstu lub  > Język pisanego tekstu.

Dostępne opcje mogą się różnić.

## Wskaźniki na wyświetlaczu





### Wskaźniki ogólne

 Ekran dotykowy i klawisze są zablokowane.

-  Urządzenie bezgłośnie powiadamia o przychodzących połączeniach lub wiadomościach.
-  Alarm jest włączony.
-  Profil czasowy jest aktywny.
-  Masz przeoczone wydarzenie z kalendarza.



### Wskaźniki połączeń

---

-  Ktoś do Ciebie dzwonił.
-  Używasz drugiej linii telefonicznej (usługa sieciowa).
-  Połączenia przychodzące są przekazywane na inny numer (usługa sieciowa). Jeżeli masz dwie linie telefoniczne, numer wskazuje aktywną linię.
-  Urządzenie jest gotowe do połączenia internetowego.

















### Wskaźniki wiadomości

---

-  Masz nieprzeczytane wiadomości. Jeżeli wskaźnik miga, folder Skrzynka odbiorcza może być zapełniony.
-  W folderze Skrzynka nadawcza znajdują się wiadomości oczekujące na wysłanie.





### Wskaźniki sieciowe

---

-  Urządzenie jest połączone z siecią GSM (usługa sieciowa).
-  Urządzenie jest połączone z siecią 3G (usługa sieciowa).
-  Połączenie transmisji danych GPRS (usługa sieciowa) jest otwarte. Wskaźnik  informuje o zawieszeniu połączenia, a wskaźnik  o otwieraniu lub zamykaniu połączenia.
-  Połączenie transmisji danych EGPRS (usługa sieciowa) jest otwarte. Wskaźnik  informuje o zawieszeniu połączenia, a wskaźnik  o nawiązywaniu połączenia.
-  Połączenie transmisji danych 3G (usługa sieciowa) jest otwarte. Wskaźnik  informuje o zawieszeniu połączenia, a wskaźnik  o nawiązywaniu połączenia.
-  Połączenie transmisji danych HSPA (usługa sieciowa) jest otwarte. Wskaźnik  informuje o zawieszeniu połączenia, a wskaźnik  o nawiązywaniu połączenia.
-  Połączenie sieci WLAN jest dostępne. Wskaźnik  informuje o tym, że połączenie jest szyfrowane, a wskaźnik  o tym, że nie jest szyfrowane.

### Wskaźniki łączności

---

-  Połączenie Bluetooth jest aktywne.  wskazuje, że urządzenie wysyła dane. Migający wskaźnik oznacza próbę nawiązania połączenia z innym urządzeniem.
-  Do urządzenia podłączono kabel USB.
-  GPS jest aktywny.



Urządzenie jest w trakcie synchronizacji.

Do urządzenia jest podłączony kompatybilny zestaw słuchawkowy.

Do urządzenia jest podłączony kompatybilny kabel telewizyjny.

Do urządzenia jest podłączony kompatybilny telefon tekstowy.

## Wyszukiwanie w urządzeniu i w internecie



Przy użyciu aplikacji Szukaj możesz znaleźć w urządzeniu dowolny element.

- 1 Wybierz **Menu** > **Aplikacje** > **Szukaj**.
- 2 Wprowadź wyszukiwane słowo w polu wyszukiwania lub przejrzyj kategorie zawartości.

**Wskazówka:** Widżet wyszukiwania można dodać do ekranu głównego. Widżet wyszukiwania umożliwia także wyszukiwanie w internecie. Dotknij i przytrzymaj ekran główny, a następnie wybierz  i widżet wyszukiwania z listy.

## Korzystanie z urządzenia offline

W miejscach, w których nie chcesz odbierać ani nawiązywać połączeń, nadal możesz korzystać z kalendarza, listy kontaktów i gier offline, jeśli włączysz profil offline. Wyłącz urządzenie w miejscach, w których zabrania się korzystać z telefonów komórkowych, lub gdy może to spowodować zakłócenia lub inne zagrożenia.

Na ekranie głównym wybierz profil i opcję **Offline**.

Po włączeniu profilu Offline połączenie z siecią komórkową zostanie zamknięte. Wszystkie sygnały o częstotliwości radiowej pomiędzy urządzeniem a siecią komórkową zostaną zablokowane. Jeśli spróbujesz wysłać wiadomość, zostanie ona umieszczona w Skrzynce nadawczej i wysłana dopiero po włączeniu innego profilu.

Z urządzenia można korzystać także bez karty SIM. Wyłącz urządzenie i wyjmij kartę SIM. Po ponownym włączeniu urządzenia aktywowany jest profil offline.

**! Ważne:** W profilu Offline nie można nawiązywać ani odbierać żadnych połączeń, ani też używać funkcji wymagających kontaktu z siecią komórkową. Dostępne mogą być połączenia z oficjalnym, zaprogramowanym w urządzeniu numerem alarmowym. Aby móc nawiązywać połączenia, musisz najpierw przełączyć profil na inny.

Kiedy profil offline jest włączony, nadal można łączyć się z siecią WLAN, na przykład, aby czytać pocztę e-mail lub przeglądać strony internetowe. Możesz także korzystać z technologii Bluetooth.



Pamiętaj, aby postępować zgodnie ze wszystkimi obowiązującymi wymogami bezpieczeństwa.

### Wydłużanie żywotności baterii

Jeśli masz wrażenie, że stale potrzebujesz ładowarki, możesz podjąć pewne kroki, aby zmniejszyć ilość energii pobieranej przez urządzenie.

- Zawsze ładuj baterię do pełnego naładowania.
- Kiedy tryb oszczędzania energii jest włączony, ustawienia urządzenia, takie jak Tryb sieci i wygaszacz ekranu, są optymalizowane.

### Włączanie trybu oszczędzania energii

Naciśnij i przytrzymaj klawisz wyłącznika , a następnie wybierz **Włącz oszczędz. energii**. Aby wyłączyć tryb oszczędzania energii, naciśnij i przytrzymaj klawisz wyłącznika  i wybierz **Wyłącz oszcz. energii**.

### Zamykanie nieużywanych aplikacji

Naciśnij i przytrzymaj klawisz menu, przesun palcem po ekranie, aż wyświetli się żądana aplikacja, a następnie wybierz ikonę .

### Dźwięki, motywy i efekty

- Wycisz niepotrzebne dźwięki, np. dźwięki klawiszy.
- Zamiast używać głośnika, korzystaj ze słuchawek przewodowych.
- Zmień czas, po którym ma być wyłączany wyświetlacz urządzenia.

### Ustawianie limitu czasu

Wybierz Menu > Ustawienia i Telefon > Wyświetlacz > Czas podświetlenia.

### Włączanie ciemnego motywu i tapety

Wybierz Menu > Ustawienia i Motywy > Ogólne. Aby zmienić tapetę, na ekranie głównym wybierz Opcje > Zmień tapetę.

### Wyłączanie efektów animacji tła

Wybierz Menu > Ustawienia i Motywy > Ogólne > Opcje > Efekty motywu > Nie.

### Zmniejszanie jasności wyświetlacza

Wybierz Menu > Ustawienia i Telefon > Wyświetlacz > Jasność.

### Wyłączanie Duży zegar wygaszacza ekranu

Wybierz Menu > Ustawienia i Motywy > Wygasz. ekranu > Brak.

## Korzystanie z sieci

- Kiedy słuchasz muzyki lub w inny sposób korzystasz z urządzenia, ale nie chcesz nawiązywać ani odbierać połączeń, włącz profil offline.
- Ustaw urządzenie tak, aby poczta była sprawdzana rzadziej.
- Łącząc się z internetem, używaj połączenia WLAN zamiast połączenia danych pakietowych (GPRS lub 3G).
- Jeżeli Twoje urządzenie jest ustawione tak, aby korzystało zarówno z sieci GSM, jak i 3G (tryb podwójny), będzie zużywało więcej energii podczas wyszukiwania sieci 3G.

## Ustawianie korzystania tylko z sieci GSM w urządzeniu

Wybierz Menu > Ustawienia i łączność > Sieć > Tryb sieci > GSM.

## Wyłączanie niepotrzebnej łączności Bluetooth

Wybierz Menu > Ustawienia i łączność > Bluetooth > Bluetooth > Wyłącz..

## Zatrzymywanie skanowania dostępnych sieci WLAN w urządzeniu

Wybierz Menu > Ustawienia i łączność > WLAN > Opcje > Ustawienia > Pokaż dostępność WLAN > Nigdy.

## Nawiązywanie połączenia danych pakietowych (3G lub GPRS) tylko wtedy, kiedy jest to konieczne

Wybierz Menu > Ustawienia i łączność > Ustaw. administr. > Dane pakietowe > Połącz. pakietowe > Kiedy potrzeba.

# Personalizacja

## Profile

### Informacje o profilach

 Wybierz Menu > Ustawienia > Profile.

Czekasz na telefon, ale nie chcesz, żeby telefon dzwonił? W telefonie są różne grupy ustawień nazywane profilami, które można odpowiednio spersonalizować do określonych wydarzeń i środowisk. Można również utworzyć własne profile.

Aby spersonalizować profile, możesz:

- Zmienić dźwięk dzwonka i sygnału wiadomości.
- Dostosować głośność dzwonka i dźwięków klawiszy.
- Wyciszyć dźwięki klawiszy i powiadomień.
- Włączyć alerty wibracyjne.

- Zmienić ustawienia urządzenia tak, aby odtwarzało nazwę dzwoniącego kontaktu.

### Personalizowanie dźwięków

Dźwięki urządzenia można spersonalizować w poszczególnych profilach.

Wybierz **Menu** > **Ustawienia** > **Profile**.

- 1 Wybierz odpowiedni profil.
- 2 Wybierz **Przystosuj** i żadaną opcję.

**Wskazówka:** Pobierz dźwięki dzwonka z Ovi Sklepu. Aby dowiedzieć się więcej o usłudze Ovi Sklep, przejdź do witryny [www.ovi.com](http://www.ovi.com).

### Wyciszanie urządzenia

Kiedy włączony jest profil Bez dźwięku, wszystkie dźwięki dzwonek i alertów są wyciszone. Włącz ten profil, gdy jesteś w kinie lub na spotkaniu.

Na Ekranie głównym wybierz profil i **Bez dźwięku**.

### Zmiana profilu na czas spotkania lub pobytu na zewnątrz budynków

Po włączeniu profilu Spotkanie urządzenie zamiast dzwonić, emituje jeden krótki, dyskretny dźwięk. Po włączeniu profilu Na zewnątrz dźwięk dzwonka jest głośniejszy, więc sygnał połączenia jest słyszalny nawet w hałaśliwym otoczeniu.

Na ekranie głównym wybierz profil i **Spotkanie** lub **Na zewnątrz**.

### Tworzenie nowego profilu

Urządzenie można przystosować do potrzeb związanych z pracą, nauką lub życiem osobistym. Do różnych sytuacji można tworzyć nowe profile i nadawać im odpowiednie nazwy.

- 1 Wybierz **Menu** > **Ustawienia** > **Profile i Opcje** > **Utwórz nowy**.
- 2 Określ ustawienia profilu i wybierz **Nazwa profilu**.
- 3 Nadaj profilowi nazwę.

### Konfigurowanie profilu czasowego

Możesz aktywować profil do ustalonego czasu, po którym zostanie aktywowany profil używany poprzednio.

Wybierz **Menu** > **Ustawienia** > **Profile**.

- 1 Wybierz żądany profil, a następnie wybierz **Czasowy**.
- 2 Ustaw czas, który ma być profilem czasowym wygaśnięcia.



## Zmiana tematu



Tematy umożliwiają zmianę kolorów i wyglądu wyświetlacza.

Wybierz **Menu** > **Ustawienia** > **Motywy**.

Wybierz **Ogólne** oraz temat.

Niektóre tematy zawierają efekty animacji tła. Aby zaoszczędzić energię baterii, wybierz **Ogólne** > **Opcje** > **Efekty motywu** > **Nie**.

**Wskazówka:** Pobieraj motywy z Ovi Sklepu firmy Nokia. Aby dowiedzieć się więcej o usłudze Sklep Ovi, przejdź do witryny [www.ovi.com](http://www.ovi.com).

## Ekran startowy

### Informacje o ekranie głównym

Na ekranie głównym możesz:

- Zobaczyć powiadomienia o nieodebranych połączeniach i otrzymanych wiadomościach;
- Otwierać ulubione aplikacje;
- Sterować aplikacjami, np. odtwarzaczem muzyki;
- Dodawać skróty do różnych funkcji, np. pisanie wiadomości;
- Przeglądać ulubione kontakty, aby szybko nawiązywać połączenia, rozpoczynać czat lub wysyłać wiadomości.

Ekranów głównych można mieć więcej — na przykład domowy, służbowy i prywatny.

Elementy Ekranu głównego są interaktywne. Jeśli na przykład wybierzesz zegar, zostanie otwarta aplikacja zegara.

### Przełączanie między ekranami głównymi

Istnieje możliwość korzystania z wielu ekranów głównych. Utwórz osobne ekrany główne, np. dla domu, pracy i życia prywatnego, a następnie spersonalizuj je, umieszczając na nich różne treści.

Aby przełączyć do innego ekranu głównego, przesunij po ekranie w lewo lub w prawo.



● ● ● wskazuje, który ekran główny jest widoczny.

### Personalizacja ekranu głównego

Chcesz, aby tłem ekranu głównego były ulubione zdjęcia rodziny lub krajobraz? Można zmienić tapetę, a także kolejność elementów na ekranie głównym zgodnie ze swoimi potrzebami.

**Wskazówka:** Jeżeli masz kilka ekranów głównych, możesz przełączać między nimi także podczas edycji, a także spersonalizować je w tym samym czasie.

#### Zmiana tapety

- 1 Dotknij i przytrzymaj ekran główny.
- 2 Wybierz **Opcje** > **Zmień tapetę** > **Zdjęcie**.
- 3 Wybierz żądane zdjęcie.
- 4 Wybierz **Gotowe**.

**Wskazówka:** Pobierz więcej obrazów tła z Ovi Sklepu firmy Nokia. Aby dowiedzieć się więcej o usłudze Sklep Ovi, przejdź do witryny [www.ovi.com](http://www.ovi.com).

#### Zmiana układu elementów na ekranie głównym

- 1 Dotknij i przytrzymaj ekran główny.
- 2 Przeciągnij elementy i upuść je w nowym miejscu.



### 3 Wybierz **Gotowe**.

#### **Dodawanie widżetu do ekranu głównego**

Chcesz sprawdzić pogodę lub najświeższe wiadomości? Możesz dodać na Ekranie głównym miniaplikacje (widżety), aby szybko uzyskiwać dostęp do potrzebnych informacji.

- 1 Dotknij i przytrzymaj ekran główny.
- 2 Wybierz  i żądany widżet z listy.
- 3 Wybierz **Gotowe**.

Widżet może usprawnić działanie powiązanej aplikacji lub zmienić sposób jej działania. Przykładowo dodany widżet powiadomień wyświetla powiadomienia o odebranych wiadomościach.

**Wskazówka:** Aby pobrać więcej widżetów, wybierz **Sklep**.

Używanie tej usługi lub pobieranie zawartości może spowodować przesyłanie dużych ilości danych, co może wiązać się z kosztami transmisji danych.

Niektóre widżety ekranu głównego mogą łączyć się z internetem automatycznie. Aby temu zapobiec, wybierz **Opcje** > **Widżety w trybie offline**.

#### **Usuwanie widżetu z ekranu głównego**

- 1 Dotknij i przytrzymaj ekran główny.
- 2 Wybierz kolejno widżet i **Usuń** z menu podręcznego.
- 3 Wybierz **Gotowe**.

#### **Dodawanie skrótów do ekranu głównego**

Czy wiesz, że można tworzyć skróty do najczęściej używanych aplikacji i funkcji? Można dodawać skróty do aplikacji, zakładek internetowych lub działań, np. pisanie wiadomości.

- 1 Dotknij ekranu głównego i przytrzymaj.
- 2 Wybierz widżet skrótów, a następnie wybierz **Ustawienia**.
- 3 Wybierz skrót, który chcesz zdefiniować, następnie **Zakładka** lub **Aplikacja**, a następnie wybierz żądany element.
- 4 Wybierz **Wróć** > **Gotowe**.

**Wskazówka:** Aby usunąć skrót, zastąp do innym.

**Wskazówka:** Jeśli podczas edycji ekranu głównego dodasz pusty widżet skrótów, możesz później definiować skróty bezpośrednio z poziomu ekranu głównego.

### Dodawanie ważnych kontaktów do ekranu głównego

Dodaj najważniejsze kontakty do ekranu głównego, aby szybko do nich telefonować lub wysłać wiadomości.

Kontakty muszą być przechowywane w pamięci urządzenia.

- 1 W widżecie Ulubione kontakty wybierz .
- 2 Aby zaznaczyć kontakty, które mają zostać dodane do ekranu głównego, wybierz żądane kontakty. Do widżetu można dodać maksymalnie 20 kontaktów.

### Telefonowanie lub wysyłanie wiadomości do kontaktu

W widżecie wybierz kontakt.

### Usuwanie kontaktu z ekranu głównego.

W widżecie wybierz  i kontakt do usunięcia. Kontakt zostanie usunięty z widżetu, ale pozostanie na liście kontaktów.

### Porządkowanie aplikacji

Chcesz szybciej otwierać najczęściej używane aplikacje? W menu głównym można uporządkować aplikacje i ukryć rzadziej używane w folderach.

Naciśnij klawisz menu, a następnie wybierz **Opcje** > **Edytuj**.

### Tworzenie nowego folderu

Wybierz **Opcje** > **Nowy folder**.

### Przenoszenie aplikacji do folderu

Wybierz i przytrzymaj aplikację, a następnie w menu podręcznym wybierz **Przenieś do folderu** i nowy folder.

**Wskazówka:** Można też przeciągać i upuszczać aplikacje i foldery.

## Pobieranie gier, aplikacji oraz innych materiałów

W Ovi Sklepie możesz kupować gry, aplikacje, wideo oraz inne materiały. Dostępne są w nim również materiały do bezpłatnego pobierania.

Wybierz **Menu** > **Sklep** i zaloguj się do swojego konta Nokia.

- 1 Wybierz pozycję.
- 2 Jeśli materiał ma cenę, wybierz **Kup**. Jeśli materiał jest bezpłatny, wybierz **Pobierz**.
- 3 Możesz zapłacić kartą kredytową lub debetową albo — jeśli taka opcja jest dostępna — razem z rachunkiem telefonicznym.  
Aby zapisać na koncie Nokia dane karty płatniczej, wybierz **Zapisz tę kartę na moim koncie Nokia**.  
Jeśli dane karty zostały już zapisane, a chcesz użyć innej metody płatności, wybierz **Zmień dane rozrachunkowe**.
- 4 Aby otrzymać potwierdzenie dokonania zakupu, wybierz lub wpisz swój adres e-mail.
- 5 Wybierz **Potwierdź**.
- 6 Po zakończeniu pobierania możesz otworzyć lub zobaczyć materiał albo dalej przeglądać ofertę sklepu. Materiały są zapisywane w różnych miejscach w urządzeniu mobilnym zależnie od ich rodzaju.



**Wskazówka:** Większe pliki, takie jak gry, aplikacje czy wideo, pobieraj za pośrednictwem połączenia WLAN.

Dodatkowych informacji na temat materiałów udzielają ich dostawcy.

**Wskazówka:** Aby nie wprowadzać danych karty podczas każdego zakupu w Ovi Sklepie, zapisz je na koncie Nokia. Możesz dodać kilka kart i wybierać podczas kupowania płatność dowolną z nich.

## Telefon

### Wybieranie numeru telefonu

- 1 Aby otworzyć panel wybierania numerów, wybierz **Połącz** i wprowadź numer telefonu.  
Aby wprowadzić znak + stosowany w połączeniach międzynarodowych, dwukrotnie wybierz \*.
- 2 Aby nawiązać połączenie, wybierz .
- 3 Aby zakończyć połączenie, wybierz .

## Wyszukiwanie kontaktów

Możesz wyszukać kontakt zapisany na liście kontaktów.

Na Ekranie głównym wybierz **Połącz**, a następnie zacznij wprowadzać imię lub nazwisko kontaktu. Można także wyszukiwać według nazw firm. Wprowadzając kolejne znaki, naciskaj każdy klawisz numeryczny tylko raz. Na przykład, aby wyszukać firmę Nokia, wpisz **6, 6, 5, 4 i 2**.

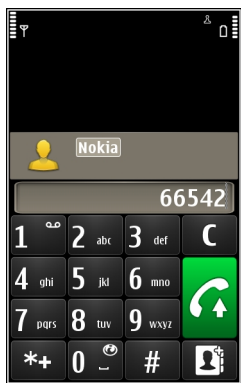

## Nawiązywanie połączenia ze znalezionym kontaktem

Wybierz i przytrzymaj kontakt, a na karcie kontaktowej wybierz **Połączenie głosowe**.

## Wysyłanie wiadomości do kontaktu

Wybierz i przytrzymaj kontakt, a na karcie kontaktowej wybierz **Wiadomość**.

## Wyłączanie wyszukiwania kontaktów

Wybierz **Opcje > Wyszukiw. kontaktów > Wyłączone**.

## Nawiązywanie połączenia z kontaktem

Wybierz **Menu > Kontakty**.

- 1 Aby wyszukać kontakt, wprowadź w polu wyszukiwania kilka pierwszych liter lub znaków imienia lub nazwiska kontaktu.
- 2 Wybierz kontakt.
- 3 Na karcie kontaktowej wybierz **Połączenie głosowe**.
- 4 Jeśli do kontaktu przypisany jest więcej niż jeden numer, wybierz i przytrzymaj **Połączenie głosowe**, a następnie wybierz numer.

## Nawiązywanie połączenia konferencyjnego

To urządzenie umożliwia wykonywanie połączeń konferencyjnych (usługa sieciowa) z udziałem maksymalnie sześciu osób. Połączenia konferencyjne wideo nie są obsługiwane.

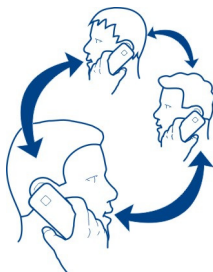

- 1 Połącz się z pierwszym uczestnikiem.
- 2 Aby połączyć się z innym uczestnikiem, wybierz **Opcje > Nowe połączenie**. Pierwsze połączenie zostanie zawieszono.
- 3 Aby po odebraniu nowego połączenia dodać pierwszego uczestnika do połączenia konferencyjnego, wybierz .

## Dodawanie nowego uczestnika do połączenia konferencyjnego

Nawiąż połączenie z nowym uczestnikiem i dodaj to nowe połączenie do połączenia konferencyjnego.



## Rozmowa prywatna z uczestnikiem połączenia konferencyjnego

Wybierz .

Przejdź do uczestnika, a następnie wybierz . Połączenie konferencyjne w Twoim urządzeniu zostanie zawieszono. Pozostali uczestnicy mogą kontynuować połączenie konferencyjne.

Aby powrócić do połączenia konferencyjnego, wybierz .

## Odlączenie uczestnika połączenia konferencyjnego

Wybierz , przejdź do uczestnika i wybierz .

## Kończenie aktywnego połączenia konferencyjnego

Naciśnij klawisz zakończenia.

### Połącz się z numerami, których używasz najczęściej

Można szybko telefonować do przyjaciół i rodziny, jeśli najczęściej używane numery telefonów zostaną przypisane do klawiszy numerycznych urządzenia.

Wybierz Menu > Ustawienia i Połączenia > Proste wybieranie..

### Przypisywanie numeru telefonu do klawisza numerycznego

- 1 Wybierz klawisz numeryczny, do którego ma zostać przypisany numer telefonu. Klawisz 1 jest zarezerwowany dla poczty głosowej.
- 2 Wybierz numer telefonu z listy kontaktów.

### Usuwanie lub zmiana numeru telefonu przypisanego do klawisza numerycznego

Wybierz i przytrzymaj przypisany klawisz, a następnie w menu podręcznym wybierz **Usuń** lub **Zmień**.

### Nawiązywanie połączenia

Na Ekranie głównym wybierz **Połącz**, aby otworzyć aplikację Zadzwoń, a następnie wybierz i przytrzymaj przypisany klawisz numeryczny.

### Używanie głosu do nawiązywania połączenia z kontaktem

Aplikacja Polecenia głosowe umożliwia głosowe sterowanie urządzeniem i nawiązywanie połączeń.

Polecenia głosowe nie są zależne do głosu mówiącego. Polecenia są automatycznie tworzone przez urządzenie.

**!** **Uwaga:** Użycie znaku głosowego może być utrudnione w hałaśliwym otoczeniu lub nagłej sytuacji. Nie należy zatem polegać wyłącznie na głosowym wybieraniu numerów we wszystkich okolicznościach.

Przy wybieraniu głosowym jest używany głośnik. Wypowiadając polecenie głosowe, trzymaj urządzenie w niewielkiej odległości.

- 1 Na ekranie głównym wybierz i przytrzymaj **Połącz**. Jeśli do urządzenia podłączono kompatybilne słuchawki z klawiszem, naciśnij i przytrzymaj klawisz słuchawek.
- 2 Zostanie wyemitowany krótki dźwięk, a na wyświetlaczu pojawi się komunikat **Teraz mów**. Wypowiedz wyraźnie zapisaną nazwę kontaktu.
- 3 Urządzenie odtworzy w wybranym języku syntetyczne polecenie głosowe dla rozpoznanego kontaktu oraz wyświetli jego nazwę i numer. Aby anulować wybieranie głosowe, wybierz **Przerwij**.

### Odsłuchiwanie polecenia głosowego przypisanego do kontaktu

- 1 Wybierz kontakt, a następnie **Opcje** > **Szczegóły znaku głosow..**



## 2 Wybierz dane kontaktu.

Jeżeli pod jedną nazwą jest zapisanych kilka numerów, można także wypowiedzieć nazwę i typ numeru, na przykład telefon komórkowy lub telefon.

### **Połączenia przez internet**

#### **Informacje o połączeniach internetowych**

Usługa sieciowa połączeń internetowych umożliwia nawiązywanie i odbieranie połączeń za pośrednictwem internetu. Połączenia internetowe można nawiązywać między komputerami, telefonami komórkowymi, a także urządzeniami VoIP i tradycyjnymi telefonami stacjonarnymi.

Niektórzy operatorzy połączeń internetowych umożliwiają bezpłatne korzystanie z takich usług. W sprawie dostępności i kosztów zwróć się do operatora usługi połączeń internetowych.

Aby nawiązać lub odebrać połączenie internetowe, urządzenie musi znajdować się w zasięgu sieci WLAN lub korzystać z połączenia danych pakietowych (GPRS) w sieci 3G, a użytkownik musi być zalogowany w usłudze połączeń internetowych.

#### **Instalowanie usługi połączeń internetowych**

Usługi połączeń internetowych można wyszukać w Sklepie Ovi. Aby uzyskać szczegółowe informacje, przejdź do witryny [www.ovi.com](http://www.ovi.com).

- 1 Pobierz widżet instalacji usługi połączeń internetowych.
- 2 Aby rozpocząć instalację, wybierz widżet instalacji.
- 3 Postępuj zgodnie z wyświetlanymi instrukcjami.

Po zainstalowaniu usługi połączeń internetowych na liście kontaktów wyświetlana jest karta usługi.

#### **Nawiązywanie połączenia internetowego**

Po zalogowaniu do usługi połączeń internetowych połączenia można nawiązywać z listy znajomych lub listy kontaktów.

Wybierz Menu > **Kontakty**.

#### **Nawiązywanie połączenia z kontaktem z listy znajomych**

- 1 Otwórz kartę usługi połączeń internetowych i zaloguj się w usłudze.
- 2 Wybierz kontakt z listy znajomych, a następnie **Połącz. internetowe**.

#### **Nawiązywanie połączenia z numerem telefonu lub adresem SIP**

- 1 Wybierz **Połącz**.
- 2 Wybierz **Opcje > Połącz > Połącz. internetowe**.

### Nawiązywanie połączenia z ostatnio wybranym numerem

Próbujesz się z kimś połączyć, ale bezskutecznie? Możesz łatwo wybrać numer ponownie. W rejestrze połączeń wyświetlane są informacje o połączeniach odebranych i nawiązanych.

Na ekranie głównym wybierz **Połącz** > .

Aby nawiązać połączenie z ostatnio wybranym numerem, wybierz go z listy.

### Nagrywanie rozmowy telefonicznej

- 1 Podczas aktywnego połączenia głosowego wybierz **Opcje** > **Idź do Ekranu głównego**, a następnie **Menu** > **Aplikacje** > **Biuro** > **Dyktafon**.
- 2 Aby rozpocząć nagrywanie, wybierz .
- 3 Aby zakończyć nagrywanie, wybierz . Plik dźwiękowy jest zapisywany automatycznie w folderze Pliki audio w aplikacji Menedżer plików.

Podczas nagrywania rozmowy jej uczestnicy słyszą krótki dźwięk emitowany w regularnych odstępach czasowych.

### Obracanie w celu wyciszenia

Jeśli znajdujesz się w sytuacji, kiedy nie chcesz, aby urządzenia Ci przeszkadzało, możesz włączyć wyciszenie dzwonka.

### Uaktywnianie funkcji obracania urządzenia w celu wyciszenia dźwięku

Wybierz **Menu** > **Ustawienia i Telefon** > **Ustawienia czujnika** > **Wycisz połączenia** > **Tak**.

Kiedy urządzenie zadzwoni, odwróć je wyświetlaczem do dołu.

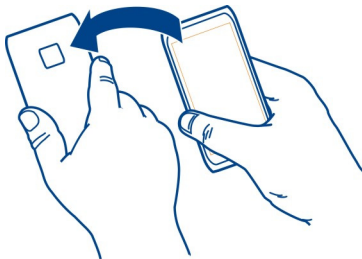



## Wyświetlanie nieodebranych połączeń

Na ekranie głównym są wyświetlane informacje o nieodebranych połączeniach. Aby wyświetlić numer telefonu, wybierz **Pokaż**. Nazwa dzwoniącego jest wyświetlana, jeśli jest zapisana na liście kontaktów.

Połączenia nieodebrane i odebrane są rejestrowane tylko wtedy, gdy funkcja ta jest obsługiwana przez sieć, a urządzenie jest włączone i znajduje się w zasięgu sieci.

## Oddzwanianie do kontaktu lub na określony numer

Wybierz kontakt lub numer.

Aby wyświetlić listę nieodebranych połączeń później, na ekranie głównym wybierz **Połącz** w celu otwarcia ekranu wybierania numerów, następnie wybierz  i otwórz kartę nieodebranych połączeń .

## Nawiązywanie połączeń z pocztą głosową

Można przekazywać połączenia przychodzące do poczty głosowej (usługa sieciowa). Dzwoniący mogą zostawić wiadomość, jeśli np. połączenie nie zostało odebrane.

## Zmianianie numeru poczty głosowej

- 1 Wybierz **Menu** > **Ustawienia i Połączenia** > **Skrzynka połączeń**.
- 2 Wybierz i przytrzymaj pocztę głosową, a następnie w menu podręcznym wybierz **Zmień numer**.
- 3 Wprowadź numer (otrzymany od usługodawcy) i wybierz **OK**.

## Przekazywanie połączeń przychodzących do poczty głosowej lub na inny numer telefonu

Jeśli nie możesz rozmawiać, możesz przekazywać połączenia przychodzące do poczty głosowej lub na inny numer telefonu.

Wybierz **Menu** > **Ustawienia i Połączenia** > **Przek. połączeń** > **Połączenia głosowe**.

Przekazywanie połączeń jest usługą sieciową. Aby uzyskać szczegółowe informacje, skontaktuj się z usługodawcą.

## Przekazywanie wszystkich połączeń przychodzących do poczty głosowej

Wybierz **Wszystkie połączenia głosowe** > **Uaktywnij** > **Do poczty głosowej**.

## Przekazywanie wszystkich połączeń przychodzących na inny numer telefonu

- 1 Wybierz **Wszystkie połączenia głosowe** > **Uaktywnij** > **Na inny numer**.

- 2 Wprowadź numer lub wybierz **Znajdź**, aby użyć numeru zapisanego na liście kontaktów.

Jednocześnie może być aktywnych kilka opcji przekazywania połączeń, np. **Gdy zajęty** i **Gdy nie odbieram**.

 na Ekranie głównym wskazuje, że wszystkie połączenia są przekierowywane.

Funkcje zakazu połączeń i przekazywania połączeń nie mogą być jednocześnie aktywne.

### Zapobieganie nawiązywaniu lub odbieraniu połączeń

Czasem użytkownik może chcieć zablokować możliwość nawiązywania lub odbierania połączeń przy użyciu urządzenia. Dzięki usłudze sieciowej zakazu połączeń możesz na przykład ograniczyć wszystkie wychodzące połączenia międzynarodowe albo połączenia przychodzące, kiedy jesteś za granicą.

Wybierz **Menu > Ustawienia i Połączenia > Zakaz połączeń**.

Aby zmodyfikować ustawienia tej funkcji, musisz podać hasło zakazu otrzymane od usługodawcy.

### Zapobieganie nawiązywaniu połączeń

- 1 Jeżeli usługa połączeń internetowych jest zainstalowana, wybierz **Zakaz połączeń głosowych/wideo**.
- 2 Aby zapobiec nawiązywaniu dowolnych połączeń lub połączeń międzynarodowych, wybierz **Połączenia wychodzące** lub **Połączenia międzynarodowe**. Aby zapobiec nawiązywaniu połączeń międzynarodowych, ale zezwolić na połączenia krajowe, wybierz **Poł. międzynarod., oprócz poł. z własnym krajem**.
- 3 Wybierz **Uaktywnij**. Opcja zakazu połączeń dotyczy wszystkich połączeń, także transmisji danych.

### Zapobieganie odbieraniu połączeń

- 1 Jeżeli usługa połączeń internetowych jest zainstalowana, wybierz **Zakaz połączeń głosowych/wideo**.
- 2 Aby zapobiec odbieraniu dowolnych połączeń lub połączeń międzynarodowych, wybierz **Połączenia przychodzące** lub **Połączenia przychodzące w czasie roamingu**.
- 3 Wybierz **Uaktywnij**.

### Zapobieganie anonimowym połączeniom internetowym

Wybierz **Zakaz połączeń internetowych > Zakaz poł. anonimowych > Tak**.

## Zezwalanie na połączenia tylko z określonymi numerami

Wybieranie ustalone polega na ograniczeniu możliwości nawiązywania połączeń do tylko określonych numerów. Można na przykład zezwolić dzieciom na połączenia tylko z członkami rodziny lub innymi ważnymi numerami.

Wybierz **Menu > Kontakty i Opcje > Numery SIM > Kontakty wyb. ustal.**

Nie wszystkie karty SIM umożliwiają korzystanie z usługi wybierania ustalonego. Potrzebny jest kod PIN2 dostarczony przez usługodawcę.

### Uaktywnianie wybierania ustalonego

Wybierz **Opcje > Włącz wybier. ustalone**. Wprowadź kod PIN2.

### Wybieranie osób, z którymi można nawiązywać połączenia

- 1 Wybierz **Opcje > Nowy kontakt SIM**.
- 2 Wprowadź kod PIN2.
- 3 Wprowadź nazwę kontaktu i numer telefonu, z którym połączenia mają być dozwolone, a następnie wybierz **Gotowe**. Aby dodać kontakt z listy kontaktów do listy wybierania ustalonego, wybierz **Dodaj z Kontaktów** i kontakt.

Aby wysłać wiadomość SMS do kontaktu z karty SIM, gdy usługa wybierania ustalonego jest aktywna, dodaj numer centrum wiadomości SMS do listy wybierania ustalonego.

## Udostępnianie wideo

### Informacje o udostępnianiu wideo

Dzięki udostępnianiu wideo (usługa sieciowa) można podczas połączenia głosowego udostępniać w innym urządzeniu materiały wideo na żywo lub nagrane i zapisane w swoim urządzeniu.

Uaktywnienie aplikacji Udostępnianie wideo powoduje automatyczne włączenie głośnika. Jeżeli nie chcesz używać głośnika, możesz korzystać z kompatybilnych słuchawek.

### Wymagania funkcji udostępniania wideo

Aby można było udostępnić wideo, zarówno nadawca, jak i odbiorca muszą:

- Znajdować się w zasięgu sieci 3G. Jeśli którakolwiek ze stron znajdzie się poza zasięgiem sieci 3G, połączenie głosowe będzie kontynuowane.
- Uaktywnić funkcję udostępniania wideo.
- Skonfigurować połączenia między osobami.

Więcej informacji na temat usługi, dostępności sieci 3G i opłat związanych z usługą można uzyskać od usługodawcy

### **Konfigurowanie udostępniania wideo**

Do skonfigurowania udostępniania wideo potrzebne są ustawienia połączeń między poszczególnymi osobami i połączeń w sieci 3G.

Połączenia „osoba do osoby” są także znane pod nazwą połączeń SIP (Session Initiation Protocol). Aby było możliwe udostępnianie wideo, w urządzeniu należy skonfigurować ustawienia profilu SIP. Po ustawieniu profilu SIP zwróć się do usługodawcy, a otrzymane ustawienia zapisz w urządzeniu. Usługodawca może przesłać ustawienia w wiadomości konfiguracyjnej lub dostarczyć listę wymaganych parametrów.

### **Konfigurowanie połączenia między osobami**

- 1 Wybierz **Menu** > **Ustawienia i łączność** > **Ustaw. administr.** > **Ustawienia SIP** oraz profil SIP.
- 2 Wprowadź wymagane ustawienia profilu SIP.

### **Zmodyfikuj ustawienia udostępniania wideo**

Wybierz **Menu** > **Ustawienia i łączność** > **Udostępn. wideo**.

### **Używanie połączenia 3G**

Aby uzyskać więcej informacji o sieciach, skontaktuj się z usługodawcą.

### **Dodawanie adresu SIP do kontaktu**

- 1 Wybierz **Menu** > **Kontakty**.
- 2 Wybierz kontakt lub utwórz nowy.
- 3 Wybierz **Opcje** > **Edytuj**.
- 4 Wybierz **Opcje** > **Dodaj element** > **Udostępnij wideo**.
- 5 Wprowadź adres SIP w formacie nazwa\_użytkownika@nazwa\_domeny (zamiast nazwy domeny możesz użyć adresu IP).

Jeśli nie jest znany adres SIP kontaktu, można użyć numeru telefonu odbiorcy razem z numerem kierunkowym kraju (jeśli umożliwia to sieć komórkowa), aby udostępnić wideo.

### **Udostępnianie wideo nagranych lub na żywo**

Podczas aktywnego połączenia głosowego wybierz **Opcje** > **Udostępnij wideo**.

- 1 Aby udostępnić wideo na żywo, wybierz **Wideo na żywo**.  
Aby udostępnić wideo, wybierz **Plik wideo**.
- 2 Wybierz żądany adres SIP lub numer telefonu zapisany na wizytówce odbiorcy. Jeśli adres SIP lub numer telefonu nie są dostępne, wprowadź dane ręcznie i wybierz **OK**. Jeśli wprowadzasz numer telefonu, musisz wpisać również kod kraju. Zaproszenie jest wysyłane na adres SIP.

Jeżeli podczas udostępniania wideo otworzysz inną aplikację, udostępnianie zostanie wstrzymane.

### Kontynuowanie udostępniania

Na ekranie głównym wybierz **Opcje** > **Wznów udostępn. wideo**.

### Zatrzymywanie udostępniania plików wideo

Wybierz **Stop**. Aby zakończyć połączenie głosowe, wybierz . W momencie zakończenia połączenia jest również kończone udostępnianie wideo.

### Automatyczne zapisywanie udostępnionego sygnału wideo na żywo

Wybierz **Menu** > **Ustawienia i łączność** > **Udostępn. wideo** > **Zapisywanie wideo** > **Włączone**.

### Akceptacja zaproszenia do udostępniania wideo

Wybierz **Tak**. Udostępnianie wideo rozpocznie się automatycznie.

## Kontakty

### Informacje o Kontaktach



Wybierz **Menu** > **Kontakty**.

Numerzy telefonów, adresy i inne dane kontaktowe znajomych można zapisywać i porządkować. Jeśli chcesz łatwo kontaktować się z ważniejszymi kontaktami, możesz dodać je do ekranu głównego.

### Zapisywanie numerów telefonów i adresów e-mail

Na liście kontaktów można zapisywać numery telefonów, adresy e-mail i inne informacje.

Wybierz **Menu** > **Kontakty**.

### Dodawanie kontaktu do listy kontaktów

- 1 Wybierz **Opcje** > **Nowy kontakt**.
- 2 Wybierz pole i wpisz szczegóły.

### Edytuj informacje kontaktowe.

- 1 Wybierz kontakt.
- 2 Otwórz kart kontaktu .
- 3 Wybierz szczegóły kontakt.

### **Dodawanie szczegółów kontaktu**

Wybierz kontakt, a następnie wybierz **Opcje > Edytuj > Opcje > Dodaj element**.

### **Zapisywanie numeru z odebranej wiadomości lub odebranego połączenia**

Odbierasz połączenie lub wiadomość od osoby, której numer telefonu nie jest jeszcze zapisany na liście kontaktów? Taki numer można łatwo zapisać jako nową pozycję lub dodać do już istniejącej pozycji na liście kontaktów.

### **Zapisywanie numeru z odebranego połączenia**

- 1 Wybierz **Menu > Aplikacje > Rejestr**.
- 2 Wybierz **Ostatnie połączenia > Odebr. połączenia**.
- 3 Wybierz i przytrzymaj numer telefonu, a następnie w menu podręcznym wybierz **Zapisz w Kontaktach**.
- 4 Wybierz, czy chcesz utworzyć nową pozycję listy kontaktów, czy zaktualizować istniejącą.

### **Zapisywanie numeru z odebranej wiadomości**

- 1 Wybierz **Menu > Wiadomości**.
- 2 Wybierz **Skrz. odbiorcza** i wiadomość.
- 3 Wybierz numer telefonu i **Zapisz w Kontaktach**.
- 4 Wybierz, czy chcesz utworzyć nową pozycję listy kontaktów, czy zaktualizować istniejącą.

### **Szybkie kontaktowanie się z najważniejszymi osobami**

Można ustawić najważniejsze kontakty jako ulubione. Ulubione mogą znajdować się u góry listy kontaktów, aby można było szybko się z nimi kontaktować.

Wybierz **Menu > Kontakty**.

### **Ustawianie kontaktu jako ulubionego**

Wybierz i przytrzymaj kontakt, a następnie w menu podręcznym wybierz **Dodaj do ulubionych**.

### **Usuwanie kontaktu z ulubionych**

Wybierz i przytrzymaj kontakt, a następnie w menu podręcznym wybierz **Usuń z ulubionych**. Kontakt nie zostanie usunięty ze standardowej listy kontaktów.

### **Dodawanie zdjęcia kontaktu**

Chcesz szybko sprawdzić, kto dzwoni? Dodaj zdjęcie określonego kontaktu.

Wybierz **Menu > Kontakty** i kontakt.



- 1 Wybierz ikonę obok nazwy kontaktu, a następnie **Dodaj zdjęcie**.
- 2 Wybierz zdjęcie z aplikacji Zdjęcia.

### Zmiana lub usunięcie zdjęcia

Wybierz i przytrzymaj zdjęcie, a następnie w menu podręcznym wybierz **Zmień zdjęcie** lub **Usuń zdjęcie**.

Kontakty muszą być zapisane w pamięci urządzenia. Aby sprawdzić, która pamięć jest używana, wybierz **Opcje > Ustawienia > Kontakty wyświetlane**.

### Ustawianie dźwięku dzwonka określonego kontaktu

Chcesz słyszeć, kto do Ciebie dzwoni? Możesz ustawić dźwięk dzwonka dla konkretnej osoby.

Wybierz **Menu > Kontakty**.

### Ustawianie dźwięku dzwonka kontaktu

- 1 Wybierz kontakt, a następnie **Opcje > Edytuj**.
- 2 Wybierz pole **Dźwięk dzwonka** i dźwięk dzwonka.

### Ustawianie dźwięku dzwonka grupy kontaktów

- 1 Otwórz kartę Grupy.
- 2 Wybierz i przytrzymaj tytuł grupy, a następnie w menu podręcznym wybierz **Dźwięk dzwonka**.
- 3 Wybierz z listy dźwięk dzwonka.

Dźwięk dzwonka ma zastosowanie tylko do osób znajdujących się w grupie w momencie ustawiania dzwonka.

### Wysyłanie swoich danych kontaktowych przy użyciu funkcji Moja wizytówka

Moja karta to elektroniczna wizytówka. Przy użyciu funkcji Moja karta można wysłać innym swoje dane kontaktowe.

Wybierz **Menu > Kontakty**.

### Wysyłanie swoich danych jako wizytówki

Wybierz i przytrzymaj **Moja karta**, a następnie z menu podręcznego wybierz **Wyślij jako wizytówkę**.

### Edycja własnych danych kontaktowych na karcie Moja wizytówka

Wybierz **Moja karta** oraz szczegół do edycji.

### **Tworzenie grupy kontaktów**

Po utworzeniu grup kontaktów można wysłać wiadomość do wielu osób jednocześnie. Można na przykład przypisać członków swojej rodziny do jednej grupy.

Wybierz **Menu** > **Kontakty**.

- 1 Otwórz kartę Grupy.
- 2 Wybierz **Opcje** > **Nowa grupa**.
- 3 Wprowadź nazwę grupy i wybierz **OK**.
- 4 Wybierz grupę, a następnie **Opcje** > **Dodaj członków**.
- 5 Aby zaznaczyć kontakty, które mają być dodane do grupy, wybierz je.

### **Wysyłanie wiadomości do grupy osób**

Chcesz szybko wysłać wiadomość do wszystkich członków swojej rodziny? Jeśli zostali przypisani do grupy, możesz wysłać wiadomość jednocześnie do wszystkich.

Wybierz **Menu** > **Kontakty**.

- 1 Otwórz kartę Grupy.
- 2 Wybierz i przytrzymaj tytuł grupy, a następnie w menu podręcznym wybierz **Utwórz wiadomość**.

### **Kopiowanie kontaktów z karty SIM do urządzenia**

Jeśli kontakty są zapisane na karcie SIM, można je skopiować do urządzenia. Do kontaktów zapisanych w urządzeniu można dodać więcej szczegółów, takich jak kolejne numery telefonów, adresy czy zdjęcie.

Wybierz **Menu** > **Kontakty**.

Wybierz **Opcje** > **Numery SIM** > **Skopiuj wsz. do telef.**

**Wskazówka:** Jeśli teraz dany kontakt pojawia się dwukrotnie na liście kontaktów, wybierz **Opcje** > **Ustawienia** > **Kontakty wyświetlane**, a następnie usuń zaznaczenie pola wyboru **Pamięć SIM**.

### **Tworzenie kopii zapasowej kontaktów w usłudze Ovi by Nokia**

Po utworzeniu kopii zapasowej kontaktów w usłudze Ovi by Nokia można bez trudu skopiować kontakty do nowego telefonu. Jeśli telefon zostanie zgubiony lub ukradziony, można uzyskać dostęp do listy kontaktów w internecie.

Wybierz **Menu** > **Kontakty** i **Opcje** > **Ovi Synchronizacja**.

Jeżeli zezwolisz na automatyczną synchronizację, wszystkie zmiany na liście kontaktów zostaną automatycznie uwzględnione w usłudze Ovi by Nokia.

Do korzystania z usług Ovi potrzebne jest konto Nokia. Jeżeli nie masz konta, utwórz je pod adresem [www.ovi.com](http://www.ovi.com). Monit o utworzenie konta zostanie wyświetlony również wtedy, gdy spróbujesz połączyć się z dowolną usługą Ovi przy użyciu telefonu.

Jeśli korzystasz z usługi Ovi Synchronizacji do automatycznej synchronizacji kontaktów z usługą Ovi, nie zezwalaj na synchronizowanie kontaktów z jakąkolwiek inną usługą, gdyż może to powodować powstawanie konfliktów. Ovi Synchronizacja jest niedostępna, jeśli została aktywowana synchronizacja kontaktów w Poczcie Exchange.

## Wiadomości

### Informacje o aplikacji Wiadomości



Wybierz Menu > Wiadomości.

Można wysłać i odbierać różne rodzaje wiadomości:



- Wiadomości SMS
- Wiadomości audio
- wiadomości MMS zawierające zdjęcia i wideo;
- wiadomości do grup.

Wiadomości wymaga obsługi sieci.

### Wysyłanie wiadomości

Wiadomości tekstowe (SMS) i multimedialne (MMS) umożliwiają szybki kontakt z rodziną i znajomymi. Do wiadomości MMS można załączyć zdjęcia, wideo i pliki dźwiękowe.

Wybierz Menu > Wiadomości.

- 1 Wybierz **Nowa wiadom..**
- 2 Aby wybrać odbiorców z listy kontaktów, wybierz pole **Do**. Aby wprowadzić numer telefonu odbiorcy ręcznie, wpisz go w polu **Do**.
- 3 Aby dodać załącznik, wybierz .
- 4 Wybierz .

Wysłanie wiadomości z załącznikiem może być droższe niż wysłanie zwykłej wiadomości SMS. Więcej informacji na ten temat udzieli usługodawca.

Wiadomości SMS można wysłać nawet po przekroczeniu dozwolonej liczby znaków pojedynczej wiadomości. Dłuższe wiadomości zostaną wysłane w postaci dwóch lub więcej wiadomości. Za każdą z nich usługodawca może naliczyć odpowiednią opłatę.

Znaki akcentowane, symbole oraz litery charakterystyczne dla języka polskiego (ą, ć, ę, ł, ń, ó, ś, ź, ż) zajmują więcej miejsca, ograniczając tym samym liczbę znaków, z których może się składać pojedyncza wiadomość.



Jeżeli element wstawiony do wiadomości MMS jest zbyt duży, by można było przesłać go przez sieć, urządzenie może automatycznie go zmniejszyć.

Wiadomości MMS mogą odbierać i wyświetlać tylko urządzenia kompatybilne. W poszczególnych urządzeniach wiadomości mogą wyglądać inaczej.

### Wysyłanie wiadomości audio

Można nagrać plik dźwiękowy, np. urodzinową piosenkę, i wysłać go do znajomego w wiadomości audio.

Wybierz **Menu** > **Wiadomości**.

- 1 Wybierz **Opcje** > **Utwórz wiadomość** > **Wiadomość audio**.
- 2 Aby nagrać wiadomość, wybierz .
- 3 Aby wybrać odbiorcę z listy kontaktów, wybierz pole **Do**. Aby wprowadzić numer telefonu odbiorcy ręcznie, wprowadź go w polu **Do**.
- 4 Wybierz .

### Odbieranie wiadomości

Po odebraniu wiadomości można ją otworzyć bezpośrednio na ekranie głównym. Później wiadomość można znaleźć w folderze Rozmowy lub w folderze Skrz. odbiorcza w aplikacji Wiadomości.

Wybierz **Menu** > **Wiadomości**.

Gdy nadejdzie wiadomość, na Ekranie głównym pojawi się powiadomienie. Wyświetlana jest liczba wszystkich nieodebranych zdarzeń, zarówno połączeń jak i wiadomości.

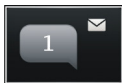

Aby otworzyć wiadomość, wybierz widżet powiadomienia. Domyślnie wiadomość jest otwierana w widoku Rozmowy.

### Odpowiadanie na odebraną wiadomość w widoku Rozmowy

Wybierz pole wprowadzające tekst znajdujące się u dołu wyświetlacza, napisz wiadomość i wybierz .

**Otwieranie wiadomości w folderze Skrz. odbiorcza**

Wybierz **Skrz. odbiorcza** i wiadomość.

**Odpowiadanie na odebraną wiadomość w widoku Skrz. odbiorcza**

Otwórz wiadomość, a następnie wybierz .

**Przekazywanie wiadomości w widoku Skrz. odbiorcza**

Otwórz wiadomość, a następnie wybierz .

**Zapisywanie odebranego elementu multimedialnego**

Wybierz element i przytrzymaj go, a następnie w menu podręcznym wybierz **Zapisz**. Element można wyświetlić w odpowiedniej aplikacji. Aby na przykład wyświetlić zapisane zdjęcia, otwórz aplikację Zdjęcia.

**Wyświetlanie rozmowy**

Wiadomości wysłane do danego kontaktu oraz od niego otrzymane można zobaczyć w jednym widoku i w nim kontynuować rozmowę.

Wybierz **Menu > Wiadomości**.

Wybierz **Rozmowy** i kontakt. Wyświetlane są wszystkie wiadomości wysłane do tego kontaktu oraz od niego otrzymane.

**Odpowiadanie na wiadomość w oknie rozmowy**

- 1 Otwórz rozmowę.
- 2 Wybierz pole wprowadzania tekstu u dołu wyświetlacza i napisz wiadomość.
- 3 Aby dodać załączniki lub kolejnych odbiorców, wybierz **Opcje > Dodaj**.
- 4 Aby wysłać wiadomość, wybierz .

Gdy wysyłasz nową wiadomość, jest ona dodawana do bieżącej rozmowy. Jeśli nie ma żadnej rozmowy, rozpoczynana jest nowa.

Na ekranie głównym odebrana wiadomość jest domyślnie otwierana w widoku **Rozmowy**. Aby wiadomości były otwierane w widoku **Skrz. odbiorcza**, wybierz **Opcje > Widok wiadomości > Skrzynka odbiorcza**.

**Słuchanie wiadomości SMS**

Można ustawić urządzenie tak, aby odczytywało na głos wiadomości SMS.

- 1 Wybierz **Menu > Wiadomości**.
- 2 Wybierz **Skrz. odbiorcza**.

- 3 Wybierz i przytrzymaj wiadomość, a następnie w menu podręcznym wybierz **Słuchaj**.

Wybierz **Menu** > **Ustawienia** > **Telefon** > **Mowa**.

### Zmiana języka

Wybierz **Język** i język.

### Pobieranie dodatkowego języka

Wybierz **Opcje** > **Pobierz języki**.

### Zmiana głosu

Wybierz  Aby przejrzeć głos, wybierz go i przytrzymaj, a następnie wybierz **Odtwórz głos**.

## Zmiana języka

Można zmienić język urządzenia i język pisania wiadomości SMS i e-mail. Można też uaktywnić słownikową metodę wprowadzania tekstu.

Wybierz **Menu** > **Ustawienia i Telefon** > **Język**.

### Zmiana języka urządzenia

Wybierz **Język telefonu**.

### Zmiana języka wpisywania tekstu

Wybierz **Język pisanego tekstu**.

### Włączanie przewidywania tekstu

Wybierz **Przewidywanie tekstu**.

## Poczta

### Poczta

#### Informacje na temat poczty

 Wybierz **Menu** > **Aplikacje** > **Poczta**.

Możesz dodać kilka skrzynek pocztowych i przechodzić do nich bezpośrednio z Ekranu głównego. W widoku głównym poczty można przełączać skrzynki pocztowe.

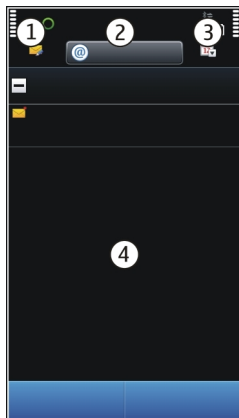

- 1 Napisz wiadomość e-mail.
- 2 Przełącz skrzynki pocztowe.
- 3 Posortuj pocztę według np. dat.
- 4 Poczta w bieżącej skrzynce pocztowej.

Poczta zawiera elementy interaktywne. Wybierz i przytrzymaj na przykład wiadomość, aby wyświetlić menu podręczne.

Używanie tej usługi lub pobieranie zawartości może spowodować przesyłanie dużych ilości danych, co może wiązać się z kosztami transmisji danych.

### Uzyskiwanie bezpłatnego konta e-mail z usługi Ovi by Nokia.

**ovi** Dzięki usłudze Ovi Mail firmy Nokia można uzyskać dostęp do poczty e-mail za pomocą telefonu lub komputera. Funkcja ochrony przed spamem pozwala zachować porządek w skrzynce pocztowej, a mechanizm antywirusowy zapewnia bezpieczeństwo.

- 1 Wybierz **Menu > Aplikacje > Poczta**.
- 2 Wybierz **Nowa skrz. pocztowa > Rozpocznij > Ovi Mail i Zarejestruj się teraz**.

### Uzyskiwanie dostępu do konta e-mail za pomocą komputera

Przejdź do witryny [www.ovi.com](http://www.ovi.com) i zaloguj się.

### **Dodawanie skrzynki pocztowej**

Do urządzenia można dodać kilka skrzynek pocztowych.

Wybierz **Menu** > **Aplikacje** > **Poczta**.

### **Dodawanie skrzynki pocztowej**

Wybierz **Nowa skrz. pocztowa**, a następnie postępuj zgodnie z wyświetlanymi instrukcjami.

Aby otrzymać bezpłatne konto Ovi Mail od firmy Nokia, wybierz **Ovi Mail**, a następnie **Zarejestruj teraz**.

### **Dodawanie widżetu poczty do ekranu głównego**

- 1 Na ekranie głównym dotknij pustego obszaru i przytrzymaj go.
- 2 Wybierz  i żądany widżet z listy.

### **Usuwanie skrzynki pocztowej**

- 1 Wybierz **Menu** > **Aplikacje** > **Poczta**.
- 2 Wybierz **Opcje** > **Usuń skrzynkę pocztową**, a następnie skrzynkę pocztową.

### **Czytanie wiadomości e-mail**

Przy użyciu urządzenia można czytać pocztę i na nią odpowiadać.

Wybierz **Menu** > **Aplikacje** > **Poczta**.

### **Czytanie wiadomości e-mail**

Wybierz wiadomość e-mail.

**Wskazówka:** Aby powiększyć lub pomniejszyć, umieść dwa palce na ekranie i rozsuń je lub zsuń.



### **Otwieranie i zapisywanie załącznika**

Wybierz załącznik i odpowiednią opcję. Jeśli wiadomość ma więcej załączników, możesz zapisać wszystkie jednocześnie.



**Odpowiadanie na wiadomość**

Wybierz **Opcje** > **Odpowiedź**.

**Przekazywanie wiadomości**

Wybierz **Opcje** > **Prześlij dalej**.



**Wskazówka:** Jeśli wiadomość zawiera adres internetowy, który chcesz otworzyć w przeglądarce urządzenia, zaznacz go.

**Wskazówka:** Aby otworzyć poprzednią lub następną wiadomość, użyj ikon strzałek.

**Wysyłanie wiadomości e-mail**

Za pomocą urządzenia można tworzyć i wysyłać wiadomości e-mail oraz dołączać do nich pliki.



Wybierz **Menu** > **Aplikacje** > **Poczta**.

- 1 Wybierz .
- 2 Odbiorcę z listy kontaktów, wybierz ikonę Do, DW lub UDW. Aby ręcznie wprowadzić adres e-mail, wybierz pole Do, DW lub UDW.
- 3 Aby dodać załącznik do wiadomości e-mail, wybierz .
- 4 Aby wysłać wiadomość e-mail, wybierz .

**Odpowiadanie na zaproszenia na spotkania**

Możesz otwierać i akceptować zaproszenia na spotkania. Zaakceptowane zaproszenia na spotkania są wyświetlane w kalendarzu.

Wybierz **Menu** > **Aplikacje** > **Poczta** i otwórz zaproszenie na spotkanie.

Wybierz  (Zaakceptuj),  (Odrzuć) lub  (Wstępnie zaakceptuj).

**Sprawdzanie swojej dostępności**

Wybierz **Opcje** > **Wyświetl kalendarz**.

Aby edytować, wysłać lub przekazać dalej zaakceptowane zaproszenie na spotkanie, otwórz je w kalendarzu.

Dostępne opcje mogą się różnić.

### Otwieranie poczty na ekranie głównym

Na ekranie głównym można umieścić kilka widżetów poczty (zależnie od urządzenia). Każdy widżet poczty zawiera jedną skrzynkę pocztową. W widżecie można sprawdzić, czy nadeszły nowe wiadomości oraz liczbę wiadomości nieprzeczytanych.

### Dodawanie widżetu poczty do ekranu głównego

Na ekranie głównym wybierz **Nowa skrzynka pocztowa** i postępuj zgodnie z instrukcjami.

### Dodawanie kolejnego widżetu poczty do ekranu głównego

Dotknij i przytrzymaj ekran główny, a następnie wybierz  i żądany widżet z listy.

### Otwieranie wiadomości

W widżecie poczty wybierz wiadomość.

## Internet

### Przeglądarka internetowa — informacje



- wybierz opcję **Menu** > **Internet**.

Dostęp do najnowszych wiadomości i ulubionych witryn internetowych. Zainstalowana w urządzeniu przeglądarka internetowa umożliwia przeglądanie stron internetowych.

Aby można było przeglądać strony internetowe, w urządzeniu musi zostać skonfigurowany punkt dostępu do internetu, a urządzenie musi być połączone z siecią.

### Przeglądanie stron internetowych

Wybierz **Menu** > **Internet**.

**Wskazówka:** Jeśli nie masz abonamentu obejmującego przesyłanie danych, aby zmniejszyć koszty dodawane do rachunku telefonicznego, możesz do łączenia z internetem używać sieci WLAN.

### Przechodzenie do witryny internetowej

Wybierz pasek adresu internetowego, wprowadź adres, a następnie wybierz .



**Wskazówka:** Aby przeprowadzić wyszukiwanie w internecie, wybierz pasek adresu internetowego, wprowadź wyszukiwane słowo i wybierz łącze poniżej paska adresu.

### Powiększanie lub pomniejszanie

Umieść dwa palce na ekranie i rozsuń je lub zsuń.

Pamięć cache to pamięć buforowa, która służy do tymczasowego przechowywania danych. Po uzyskaniu lub próbie uzyskania dostępu do informacji poufnych lub usług z zabezpieczeniami, wymagających podania hasła, należy opróżnić pamięć cache.



### Opróżnianie pamięci podręcznej

Wybierz  >  > Prywatność > Wyczyść prywatne dane > Cache.



### Dodawanie zakładki

Jeśli stale odwiedzasz te same strony internetowe, dodaj je do widoku Zakładki, aby łatwo uzyskiwać do nich dostęp.

Wybierz Menu > Internet.

W trakcie przeglądania wybierz  > .

### Przechodzenie do strony internetowej zapisanej jako zakładka podczas przeglądania internetu



Wybierz  >  i zakładkę.

### Subskrybowanie kanału internetowego

Nie musisz regularnie odwiedzać swoich ulubionych witryn internetowych, żeby na bieżąco śledzić publikowane w nich nowe informacje. Możesz zasubskrybować kanały internetowe i automatycznie pozyskiwać łącza do najnowszej zawartości.

Wybierz Menu > Internet.

Kanały internetowe na stronach internetowych są zwykle oznaczone ikoną . Służą na przykład do udostępniania najnowszych wiadomości lub wpisów na blogach.

Przejdź do blogu lub strony internetowej zawierających kanał internetowy i wybierz  >  oraz oczekiwany kanał.

### Aktualizacja kanału internetowego

W widoku kanałów internetowych wybierz i przytrzymaj kanał, a następnie z menu podręcznego wybierz **Odśwież**.

### Ustawianie automatycznej aktualizacji kanału

W widoku kanałów internetowych wybierz i przytrzymaj kanał, a następnie w menu podręcznym wybierz **Edytuj** > **Autoaktualizacja**.

### Nieczytelne znaki podczas przeglądania stron internetowych

Jeśli wyświetlane są nieczytelne znaki, wybierz **Menu** > **Internet i**  > **Strona** > **Kodowanie domyślne**, a następnie wybierz kodowanie stosowne do zestawu znaków danego języka.

## Sieci społecznościowe

### Aplikacja społecznościowa — informacje



Wybierz **Menu** > **Społecz.** i zaloguj się do używanych usług społecznościowych.

Aby łatwiej korzystać z sieci społecznościowych, pobierz aplikację Społeczności z serwisu Ovi. Po zalogowaniu do usług społecznościowych za pomocą aplikacji Społecz. możesz:

- Wyświetlanie aktualizacji statusów znajomych z różnych serwisów w jednym widoku
- Publikowanie własnych aktualizacji statusu w wielu serwisach jednocześnie
- Natychmiastowe udostępnianie zdjęć zrobione kamerą
- Udostępniać znajomym wideo
- Połączyć profile znajomych online z ich danymi kontaktowymi zapisanymi w urządzeniu
- Dodawanie wydarzeń z kalendarza usługi do kalendarza urządzenia

Dostępne są tylko te funkcje, które udostępnia dany serwis społecznościowy.

Aby korzystanie z usług sieci społecznościowych było możliwe, usługi te muszą być obsługiwane przez sieć. Może się to wiązać z transmisją dużych ilości danych oraz naliczaniem związanych z tym opłat. Informacje na temat opłat za transmisję danych można uzyskać u usługodawcy.

Usługi społecznościowe są oferowane przez podmioty zewnętrzne, a nie firmę Nokia. Sprawdź ustawienia prywatności usługi sieci społecznościowych, z której korzystasz, ponieważ możesz udostępniać informacje dużej grupie ludzi. Udostępnianie informacji w usłudze podlega warunkom korzystania z usługi. Przeczytaj warunki korzystania z usługi oraz informacje o zasadach ochrony prywatności.

### Wyświetlanie aktualizacji statusów znajomych w jednym widoku

Po zalogowaniu za pomocą aplikacji Społecz. do sieci społecznościowych możesz wyświetlać w jednym widoku aktualizacje statusów znajomych ze wszystkich usług. Nie musisz już przełączać się między różnymi aplikacjami, aby sprawdzać, co u kogo słychać.

Wybierz **Menu** > **Społecz.**

- 1 Wybierz usługę i zaloguj się.
- 2 Wybierz **Dodaj sieć społecznościową**.
- 3 Wybierz inną usługę i zaloguj się.
- 4 Wybierz **Wszystkie działania**.  
W widoku są automatycznie uwzględniane wszystkie kanały z dodanych usług.

### **Publikowanie statusu w sieciach społecznościowych**

Aplikacja Społeczności umożliwia publikowanie aktualizacji statusu w sieciach społecznościowych.

Wybierz **Menu > Społeczność..**

Napisz aktualizację statusu w polu tekstowym.

### **Łączenie profili znajomych online z ich danymi kontaktowymi**

Możesz łączyć profile znajomych w sieciach społecznościowych online z ich danymi kontaktowymi w urządzeniu. Aplikacja Społeczności pozwala bezpośrednio wyświetlać dane kontaktowe po utworzeniu połączenia oraz sprawdzać aktualizacje statusów na liście kontaktów.

Wybierz **Menu > Społeczność..**

- 1 Wybierz zdjęcie profilu znajomego online.
- 2 W menu podręcznym wybierz **Połącz profil z kontaktem**.
- 3 Z listy kontaktów wybierz kontakt, z którym chcesz połączyć profil.

### **Wyświetlanie aktualizacji statusów znajomych na ekranie głównym**

Po zalogowaniu się w serwisach społecznościowych za pośrednictwem usług Ovi by Nokia można wyświetlać bezpośrednio na ekranie głównym aktualizacje statusów znajomych.

### **Przeglądanie aktualizacji na ekranie głównym**

Po zalogowaniu się w usłudze można wyświetlać aktualizacje w widoczności społecznościowej.

### **Otwieranie aplikacji Społeczności z ekranu głównego**

Wybierz widżet społecznościowy. Po zalogowaniu otwiera się widok aktualizacji statusów. Przed zalogowaniem się otwiera się widok logowania.

### **Przesyłanie zdjęcia lub wideo do usługi**

Aplikacja Społeczności pozwala przysyłać zdjęcia i wideo do usług sieci społecznościowych.

Wybierz **Menu** > **Społecz.**.

- 1 Wybierz .
- 2 Wybierz, czy chcesz przesłać zdjęcie, czy wideo.
- 3 Aby zaznaczyć elementy do przesłania, wybierz je.  
Maksymalny dozwolony rozmiar zdjęcia to 4 MB, a wideo 10 MB.
- 4 Jeżeli przesyłasz jedno zdjęcie, możesz dodać podpis i znacznik z komentarzem do określonego fragmentu zdjęcia.  
Aby możliwe było załadowanie wideo, usługa musi być obsługiwana przez serwis społecznościowy. Wymagany jest też dostęp do połączenia WLAN.

### **Robienie i przesyłanie zdjęcia**

- 1 Wybierz .
- 2 Wybierz opcję przesyłania zdjęcia z kamery.
- 3 Robienie zdjęcia.
- 4 Dodaj podpis i znacznik z komentarzem do określonego fragmentu zdjęcia.

### **Kontaktowanie się ze znajomym z serwisu społecznościowego**

Kiedy komentowanie statusu znajomego nie wystarcza, można do niego zadzwonić lub wysłać wiadomość.

Wybierz **Menu** > **Społecz.**.

- 1 Wybierz zdjęcie profilu znajomego.
- 2 W menu podręcznym wybierz **Wyświetl dane kontaktowe**.
- 3 Wybierz metodę komunikacji.

Ta funkcja jest dostępna tylko, jeśli połączono profile znajomych online z ich danymi kontaktowymi zapisanymi w urządzeniu.

Dostępne metody komunikacji mogą się różnić. Aby zadzwonić do znajomego lub wysłać do niego SMS, odpowiednia funkcja musi być obsługiwana przez usługę.

### **Dodawanie wydarzeń do kalendarza urządzenia**

Podczas odpowiadania na zaproszenia na spotkania z sieci społecznościowych można dodawać wydarzenia do kalendarza urządzenia, aby wyświetlać zbliżające się wydarzenia nawet w trybie offline.

Wybierz **Menu** > **Społecz.** i usługę, a następnie zaloguj się.

- 1 Wybierz zaproszenie na wydarzenie.
- 2 Dodaj wydarzenie do kalendarza urządzenia.

Aby można było korzystać z tej funkcji, musi ją udostępniać usługa.

## Aparat

### Informacje o Kamerze

 Wybierz Menu > Aplikacje > Foto-wideo.

Po co nosić ze sobą osobną kamerę, skoro urządzenie jest wyposażone we wszystko, co potrzebne, aby zachować wspomnienia? Przy użyciu aplikacji Kamera w urządzeniu można łatwo robić zdjęcia lub nagrywać wideo. Urządzenia można użyć do wyświetlania i edytowania zdjęć oraz wideo, udostępniania ich w internecie lub wysyłania do kompatybilnych urządzeń.

### Robienie zdjęcia

Naciśnij i przytrzymaj klawisz kamery.



### Powiększanie lub pomniejszanie

Użyj klawiszy głośności.

Funkcja śledzenia twarzy wykrywa twarze, rysuje wokół nich prostokąty i optymalizuje ostrość — nawet kiedy są w ruchu. Śledzenie twarzy jest domyślnie włączone.

### Wyłączanie funkcji śledzenia twarzy

Wybierz  > Wykr. tw..

### Zapisywanie informacji o lokalizacji wraz ze zdjęciami i plikami wideo

Jeśli chcesz wiedzieć dokładnie, gdzie zostało zrobione konkretne zdjęcie czy film wideo podczas pieszej wędrowki lub podróży, możesz tak ustawić urządzenie, aby automatycznie rejestrowało lokalizację. Później można ją wyświetlić na mapie.

Wybierz Menu > Aplikacje > Foto-wideo.

### Włączanie funkcji rejestrowania lokalizacji

Wybierz Opcje > Ustawienia > Zapisz info. o lokalizacji > Tak.

Odbieranie współrzędnych lokalizacji może potrwać kilka minut. Na możliwość odbioru i jakość sygnałów GPS może mieć wpływ lokalizacja, okoliczne zabudowania, przeszkody naturalne i warunki atmosferyczne. Jeśli udostępnisz plik obejmujący informacje o lokalizacji, udostępniane są także one, a Twoje położenie może być widoczne dla innych osób przeglądających ten plik. Ta usługa musi być obsługiwana przez sieć.

Wskaźniki informacji o lokalizacji:

 — Informacja o lokalizacji jest niedostępna. Informacje o lokalizacji mogą nie być zapisywane ze zdjęciami i plikami wideo.

 — Informacje o lokalizacji są dostępne. Informacje o lokalizacji są zapisywane ze zdjęciami i plikami wideo.



Informacje o lokalizacji można dodać do zdjęcia lub pliku wideo, jeżeli współrzędne tej lokalizacji można określić za pośrednictwem sieci i GPS. Po udostępnieniu zdjęcia lub pliku wideo z dołączonymi informacjami o lokalizacji informacje te mogą być widoczne dla osób oglądających takie zdjęcie lub plik wideo. Oznaczanie geograficzne można wyłączyć w ustawieniach aparatu.

### Robienie zdjęcia w ciemności

Aby robić zdjęcia nawet przy słabym oświetleniu, włącz tryb nocny.

Naciśnij i przytrzymaj klawisz kamery.



### Włączanie trybu nocnego

- 1 Wybierz    > **Progr. tem..**
- 2 Aby użyć lampy błyskowej, wybierz **Nocny portret**. Jeśli nie chcesz korzystać z lampy błyskowej, wybierz **Nocny**.

### Porady dotyczące zdjęć

Wybierz Menu > Aplikacje > Foto-wideo.

Uwagi dotyczące robienia zdjęć:

- Urządzenie trzymaj obiema rękami.
- Podczas przybliżania jakość zdjęcia może się zmniejszyć.
- Jeżeli kamera jest beczynna dłużej niż minutę, włącza się tryb oszczędzania baterii. Aby ponownie włączyć kamerę, krótko naciśnij .
- Można określić własny program tematyczny jako domyślny. Będzie on używany po każdym otwarciu aplikacji Foto-wideo. Wybierz  > **Progr. temat.** > **Ustaw. przez użytkow.** > **Edytuj**. Zmodyfikuj ustawienia i wybierz **Ustaw jako domyślny** > **Tak**.



- Gdy używasz lampy błyskowej, zachowaj bezpieczną odległość. Nie używaj lampy błyskowej, gdy fotografujesz ludzi lub zwierzęta z bliskiej odległości. Robiąc zdjęcie, nie zasłaniaj lampy błyskowej.

## Nagrywanie wideo

Przy pomocy urządzenia można nie tylko robić zdjęcia, ale i nagrywać wideo.

Naciśnij i przytrzymaj klawisz aparatu.



- 1 Aby przełączyć w razie potrzeby tryb zdjęć na tryb wideo, wybierz .
- 2 Aby rozpocząć nagrywanie, naciśnij klawisz aparatu. Pojawi się czerwona ikona nagrywania.
- 3 Aby wstrzymać nagrywanie, wybierz **Pauza**. Jeżeli wstrzymasz nagrywanie i w ciągu pięciu minut nie naciśniesz żadnego klawisza, nagrywanie zostanie wstrzymane.  
Aby powiększyć lub pomniejszyć widok, użyj klawiszy głośności.
- 4 Aby zatrzymać nagrywanie, naciśnij klawisz aparatu. Plik wideo jest automatycznie zapisywany w folderze Zdjęcia.

**Wskazówka:** Plik wideo można wysłać w wiadomości MMS. Aby ograniczyć rozmiar wysyłanego pliku wideo, przed rozpoczęciem nagrywania wybierz **Opcje** > **Ustawienia** > **Jakość wideo**, a następnie przeciągnij suwak do pozycji **Podstawowa**.

## Wysyłanie zdjęć lub plików wideo

Zdjęcia i pliki wideo można wysyłać w wiadomości MMS, e-mail lub przez Bluetooth.

### Wysyłanie w wiadomości MMS.

- 1 Zrób zdjęcie lub nagraj wideo.
- 2 Wybierz **Opcje** > **Wyślij** > **Wysyłając wiadom..**
- 3 Aby wskazać odbiorcę z listy kontaktów, wybierz . Aby ręcznie wprowadzić nazwę lub numer telefonu odbiorcy, wybierz **Do** i wprowadź nazwę lub numer telefonu.
- 4 Wybierz .

### Wysyłanie w wiadomości e-mail.

- 1 Zrób zdjęcie lub nagraj wideo.
- 2 Wybierz **Opcje** > **Wyślij** > **Jako wiadomość**.
- 3 Aby wskazać odbiorcę z listy kontaktów, wybierz **Do**. Aby ręcznie wprowadzić adres e-mail odbiorcy, wybierz **Do** i wprowadź adres.
- 4 Wybierz .

### **Wysyłanie danych przez Bluetooth**

- 1 Zrób zdjęcie lub nagraj wideo.
- 2 Wybierz **Opcje** > **Wyślij** > **Przez Bluetooth**.
- 3 Wybierz urządzenie, do którego chcesz przesłać dane, lub przeszukaj, aby znaleźć więcej urządzeń.

Jeśli drugie urządzenie wymaga podania hasła, wprowadź je.

## **Twoje zdjęcia i wideo**

### **Informacje na temat aplikacji Moje wideo i Moje obrazy**



Wybierz **Menu** > **Zdjęcia lub Wideo**.

W aplikacjach **Moje wideo** i **Moje obrazy** można wyświetlić wszystkie zdjęcia i wideo z urządzenia. Można łatwo oglądać wideo lub przeglądać zdjęcia i drukować te najlepsze.

Aby efektywniej zarządzać plikami multimedialnymi, dodawaj znaczniki do plików lub organizuj je w kategorie.

### **Wyświetlanie zdjęć i wideo**

Wybierz **Menu** > **Zdjęcia lub Wideo**.

### **Przeglądanie zdjęć i wideo**

Wybierz folder i przesunij po ekranie w górę lub w dół.

### **Wyświetlanie zdjęć w trybie pełnoekranowym**

Wybierz zdjęcie i obróć urządzenie, aby włączył się tryb poziomy.

Aby przeglądać pliki w trybie pełnoekranowym, przesunij po ekranie w lewo lub w prawo.

Aby wyświetlić suwak powiększenia, dotknij ekranu. Możesz również umieścić dwa palce na ekranie i rozsunąć je, aby powiększyć widok. Aby pomniejszyć, zsuń palce.



## Wyświetlanie zdjęć jako pokazu slajdów

Wybierz zdjęcie i **Opcje** > **Pokaz slajdów** > **Odtwórz**. Pokaz slajdów rozpocznie się od wybranego zdjęcia.

## Odtwarzanie wideo

Wybierz folder i wideo.

Zdjęcia i wideo mogą być również wysyłane do urządzenia z innego kompatybilnego urządzenia. Aby móc wyświetlić otrzymane zdjęcie lub wideo w widoku Zdjęcia, należy je najpierw zapisać.

## Edytowanie zrobionych zdjęć

Przy użyciu Edytora zdjęć można dodawać do zdjęć efekty, tekst, obrazy clipart lub ramki.

Wybierz **Menu** > **Aplikacje** > **Edytor zdjęć** i zdjęcie.

**Wskazówka:** Jeśli plik, który chcesz edytować, nie jest dostępny, przenieś go do folderu Pliki audio, Zdjęcia, Pliki wideo lub Muzyka.

- 1 Aby dodać efekty, wybierz żadaną opcję na rozwiniętym pasku narzędzi.
- 2 Aby zapisać edytowane zdjęcie, wybierz **Opcje** > **Zapisz**. Edytowane zdjęcie nie zastępuje oryginalnego.

Aby później wyświetlić edytowane zdjęcia, wybierz **Menu** > **Zdjęcia**.

## Edytor wideo

### Edytor wideo – informacje

Wybierz **Menu** > **Wideo i TV** > **Edytor wideo**.

Możesz łatwo łączyć zdjęcia i wideo z dźwiękami, efektami oraz tekstem, a następnie robić z nich krótkie filmy lub pokazy slajdów.



Zapisz pliki dźwiękowe, których chcesz użyć w filmie, w folderze Pliki audio w swoim urządzeniu.

## Tworzenie filmu

Na podstawie zdjęć i wideo można tworzyć krótkie filmy i udostępniać je rodzinie i znajomym.

Wybierz **Menu** > **Wideo i TV** > **Edytor wideo** i .

- 1 Aby dodać do filmu pliki wideo lub zdjęcia, wybierz . Aby wyświetlić wybrane pliki, przesunij palcem w prawo lub w lewo.





- 2 Aby dodać efekty przejść pomiędzy wideo i zdjęciami, wybierz **+**.
- 3 Aby dodać dźwięki, które mają być odtwarzane w tle, wybierz .
- 4 Aby dodać tekst lub napisy do filmu, wybierz .
- 5 Aby edytować film, wybierz . W trybie edycji można skrócić długość pliku wideo lub określić czas wyświetlania zdjęcia.
- 6 Zapisz film.

Aby później wyświetlić film, wybierz **Menu > Wideo i TV**.

### Tworzenie pokazu slajdów

Chcesz zaprezentować swoje zdjęcia z wakacji w eleganckim pokazie slajdów? Używając szablonów dla różnych nastrojów i zdarzeń, można tworzyć pokazy slajdów dotyczące rocznic, przyjęć lub wakacji.

Wybierz **Menu > Wideo i TV > Edytor wideo**.

- 1 Wybierz .
- 2 Wybierz szablon pokazu slajdów. Po wybraniu szablonu zostanie wyświetlony podgląd.
- 3 Aby dodać zdjęcia do pokazu slajdów, wybierz .
- 4 Aby dodać dźwięki, które mają być odtwarzane w tle, wybierz .
- 5 Aby dodać tytuł, wybierz .
- 6 Wyświetli podgląd pokazu slajdów i zapisz swój pokaz.

Aby później wyświetlić pokaz slajdów, wybierz **Menu > Wideo i TV**.

### Drukowanie zrobionego zdjęcia

Zdjęcia można drukować bezpośrednio przy użyciu kompatybilnej drukarki.

- 1 Użyj kompatybilnego kabla USB do transmisji danych, aby podłączyć drukarkę do urządzenia w trybie Przesył. multim..
- 2 Wybierz zdjęcie, które chcesz wydrukować.
- 3 Wybierz **Opcje > Drukuj**.
- 4 Aby użyć połączenia USB do drukowania, wybierz **Drukuj > Przez USB**.
- 5 Aby wydrukować zdjęcie, wybierz **Opcje > Drukuj**.

**Wskazówka:** Można także używać drukarki Bluetooth. Wybierz **Drukuj > Przez Bluetooth**. Zmień wybraną drukarkę na Bluetooth i postępuj zgodnie z instrukcjami na wyświetlaczu.

**Wskazówka:** Po podłączeniu kabla USB można zmienić tryb USB. W prawym górnym rogu widoku przeglądania wybierz  > USB.

## Wideo

### Informacje o wideo

Przy użyciu aplikacji Wideo można oglądać wideo w urządzeniu.

Pobieranie wideo przy użyciu punktu dostępu danych pakietowych może wiązać się z przesyłaniem dużych ilości danych przez sieć usługodawcy. Informacje na temat opłat za transmisję danych można uzyskać u usługodawcy.

### Odtwarzanie wideo

Wybierz Menu > Wideo i TV.

Wybierz wideo.

### Używanie elementów sterowania odtwarzaczem wideo

Dotknij ekranu.

### Kopiowanie wideo między urządzeniem a komputerem

Masz wideo nagrane za pomocą urządzenia i chcesz obejrzeć je na komputerze? A może chcesz je skopiować do komputera z urządzenia? Za pomocą kompatybilnego kabla USB można kopiować wideo między urządzeniem a komputerem.

- 1 Aby podłączyć urządzenie do komputera, użyj kompatybilnego kabla USB do transmisji danych.  
Jeśli chcesz kopiować pliki między kartą pamięci urządzenia a komputerem, upewnij się, że karta pamięci jest włożona.
- 2 Otwórz na komputerze pakiet Nokia Ovi Suite i postępuj zgodnie z wyświetlanymi instrukcjami.

## Muzyka i dźwięk

### Odtwarzacz muzyki

#### Informacje o odtwarzaczu muzyki

 Wybierz Menu > Muzyka > Odtw. muz..

Przy użyciu aplikacji Odtw. muz. można słuchać muzyki i podcastów również poza domem.

**Wskazówka:** Więcej muzyki można pobrać z serwisu Muzyka Ovi. Wybierz **Menu** > **Muzyka** > **Ovi Muzyka**. Aby dowiedzieć się więcej o usłudze Ovi, przejdź do witryny [www.ovi.com](http://www.ovi.com).

### Odtwarzanie muzyki

Wybierz **Menu** > **Muzyka** > **Odtw. muz.**.

- 1 Wybierz **Opcje** i odpowiedni widok. Można przeszukiwać według utworu, albumu lub gatunku.

Aby przeglądać okładki albumów, w widoku album przesuwać palcem w lewo lub w prawo.

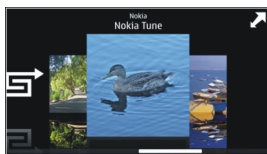

- 2 Wybierz utwór lub album.

**Wskazówka:** Aby posłuchać utworów w kolejności losowej, wybierz ↶↷.

### Wstrzymywanie i wznowianie odtwarzania

Aby wstrzymać odtwarzanie, wybierz ⏏. Aby wznowić, wybierz ▶.

### Przewijanie utworu do przodu lub do tyłu

Naciśnij i przytrzymaj przycisk ⏮ lub ⏭.

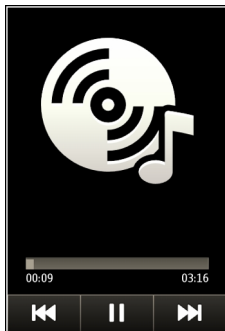

**Wskazówka:** Podczas odtwarzania muzyki można powrócić do Ekranu głównego i słuchać muzyki odtwarzanej w tle.

### Tworzenie listy odtwarzania

Chcesz słuchać różnej muzyki, kiedy masz różne nastroje? Przy użyciu list odtwarzania można wybierać utwory do odtwarzania w określonej kolejności.

Wybierz **Menu** > **Muzyka** > **Odtw. muz..**

- 1 Wybierz **Opcje** > **Listy odtwarzania**.
- 2 Wybierz **Opcje** > **Nowa lista odtwarzania..**
- 3 Wprowadź nazwę listy odtwarzania i wybierz **OK**.
- 4 Wybierz utwory, które chcesz dodać do listy odtwarzania, w takiej kolejności, w jakiej mają być odtwarzane.

Jeśli jest włożona kompatybilna karta pamięci, lista odtwarzania zostanie zapisana na karcie.

### Dodawanie utworu do listy odtwarzania

Wybierz i przytrzymaj utwór, a następnie w menu podręcznym wybierz **Dodaj do listy odtwarz..**

### Usuwanie utworu z listy odtwarzania

W widoku listy odtwarzania wybierz i przytrzymaj utwór, a następnie w menu podręcznym wybierz **Usuń**.

Nie spowoduje to usunięcia utworu z urządzenia. Zostanie on usunięty tylko z listy odtwarzania.

### Odtwarzanie listy odtwarzania

Wybierz **Opcje** > **Listy odtwarzania** oraz listę odtwarzania.

**Wskazówka:** Odtw. muz. automatycznie tworzy listę odtwarzania zawierającą utwory: najczęściej odtwarzane, ostatnio odtwarzane i ostatnio dodane.

### Kopiowanie muzyki z komputera

Czy masz na komputerze muzykę, której chcesz słuchać na urządzeniu? Pakiet Nokia Ovi Suite to najszybszy sposób na przesyłanie muzyki za pomocą urządzenia oraz porządkowanie i synchronizowanie kolekcji muzyki.

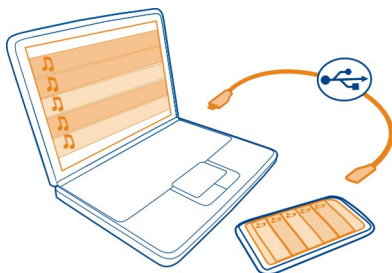

- 1 Aby podłączyć urządzenie do kompatybilnego komputera, użyj kabla danych USB. Sprawdź, czy do urządzenia włożona jest kompatybilna karta pamięci.
- 2 W urządzeniu wybierz kolejno obszar powiadomień, który dostępny jest w górnym prawym rogu, a następnie  > **Prześlij. multim..**
- 3 Uruchom program Nokia Ovi Suite na komputerze i postępuj zgodnie z wyświetlanymi instrukcjami. Więcej informacji o pakiecie Nokia Ovi Suite można znaleźć w podręczniku użytkownika.

Pobierz najnowszą wersję pakietu Nokia Ovi Suite dostępną w witrynie [www.ovi.com](http://www.ovi.com).

Niektóre pliki muzyczne mogą być chronione mechanizmem cyfrowego zarządzania prawami autorskimi (DRM) i nie można ich odtwarzać na więcej niż jednym urządzeniu.

### Ovi Muzyka — informacje

 Wybierz Menu > Muzyka > Ovi Muzyka lub przejdź pod adres [www.ovi.com](http://www.ovi.com).

Możesz słuchać utworów dostępnych w Ovi Muzyce oraz pobierać je. Przeglądaj Ovi Muzykę, aby odkrywać nowe utwory oraz stare przeboje!

Zależnie od kraju zamieszkania użytkownika dostępne są różne usługi i opcje.

Aby pobierać muzykę, musisz utworzyć konto Nokia.

Możesz utworzyć konto Nokia, dołączyć do Ovi Muzyki i logować się do swojego konta za pomocą:

- Urządzenia mobilnego
- Kompatybilnej przeglądarki internetowej
- Nokia Ovi Player
- Nokia Ovi Suite



Jeśli masz już konto Nokia, możesz używać go w połączeniu z Ovi Muzyką.

Nie zamykaj konta Nokia, jeśli został na nim kredyt lub pobrane materiały albo zasubskrybowano wcześniej za jego pomocą nieograniczone pobieranie. W przeciwnym wypadku utracisz wszystkie zapisane na nim dane.

### **Materiały chronione**

Materiały chronione oprogramowaniem DRM, takie jak zdjęcia, wideo lub muzyka, są dostarczane wraz z licencją, która określa prawa użytkownika do korzystania z tych materiałów.

Można przeglądać szczegóły i status licencji, a także aktywować je ponownie i usuwać.

### **Zarządzanie licencjami praw cyfrowych**

Wybierz **Menu** > **Ustawienia** > **Telefon** > **Zarządzanie telefon.** > **Ustaw. zabezpiecz.** > **Zawartość chroniona.**

### **Nagrywanie dźwięków**

Dyktafonu można używać zarówno do nagrywania dźwięków natury, np. śpiewających ptaków, jak i do tworzenia notatek głosowych. Nagrane pliki dźwiękowe można wysłać znajomym.

Wybierz **Menu** > **Aplikacje** > **Biuro** > **Dyktafon.**

### **Nagrywanie pliku dźwiękowego**

Wybierz .

### **Zatrzymywanie nagrywania**

Wybierz . Plik dźwiękowy jest zapisywany automatycznie w folderze Pliki audio w aplikacji Menedżer plików.

### **Wysyłanie nagranych plików dźwiękowych w wiadomości audio**

Wybierz **Opcje** > **Wyślij.**

## **Radio FM**

### **Informacje o Radiu FM**



Wybierz **Menu** > **Muzyka** > **Radio.**

Radia FM można słuchać za pomocą urządzenia — wystarczy podłączyć słuchawki i wybrać stację!



### Znajdowanie i zapisywanie stacji radiowych



Wyszukaj ulubione stacje radiowe i zapisz je, aby móc ich później słuchać.

Wybierz **Menu > Muzyka > Radio**.

Na pasku narzędzi wybierz  > .

Do znalezienia stacji radiowych można użyć funkcji automatycznego wyszukiwania, odpowiednią częstotliwość można też ustawić ręcznie. Przy pierwszym uruchomieniu radia FM aplikacja automatycznie wyszukuje stacje radiowe odbierane w danej lokalizacji.

### Wyszukiwanie wszystkich dostępnych stacji

- 1 Na pasku narzędzi wybierz .
- 2 Aby zapisać wszystkie znalezione stacje, na pasku narzędzi wybierz . Aby zapisać jedną stację, wybierz i przytrzymaj nazwę stacji, a następnie w menu podręcznym wybierz **Zapisz**.

### Ręczne ustawianie częstotliwości



- 1 Na pasku narzędzi wybierz  **Dostrój ręcznie**.
- 2 Aby wprowadzić częstotliwość, użyj ikon strzałek w górę i w dół.

### Słuchanie radia



Ulubionych stacji radia FM można słuchać także poza domem.

Wybierz **Menu > Muzyka > Radio**.



### Słuchanie zapisanych stacji

Na pasku narzędzi wybierz  > , a następnie stację z listy.

### Przechodzenie do następnej lub poprzedniej zapisanej stacji

Przesuń palcem po ekranie w prawo lub w lewo. Możesz też wybrać  lub .



### Wyszukiwanie kolejnej dostępnej stacji

Przesuń palcem po ekranie w górę lub w dół. Możesz też wybrać i przytrzymać  lub .

### Słuchanie radia przez głośnik

Wybierz **Opcje** > **Włącz głośnik**. Także w tym przypadku słuchawki muszą być podłączone do urządzenia.

Słuchając radia, można nawiązywać lub odbierać połączenia. Podczas aktywnego połączenia radio jest automatycznie wyciszane.

**Wskazówka:** Aby wyszukać i kupić muzykę w serwisie Ovi Muzyka, na pasku narzędzi wybierz  > .

Jakość odbioru audycji radiowych zależy od zasięgu poszczególnych stacji na danym obszarze.



### Zmiana kolejności na liście zapisanych stacji

Kolejność na liście zapisanych stacji można zmienić, tak aby ulubione były na górze.

Wybierz **Menu** > **Muzyka** > **Radio**.

Zapisane stacje są wyświetlane w widoku Lista stacji.

### Przenoszenie stacji na liście

- 1 Na pasku narzędzi wybierz  > .
- 2 Wybierz i przytrzymaj nazwę stacji, a następnie w menu podręcznym wybierz **Przenieś**.
- 3 Wybierz nowe miejsce na liście.

## Mapy

### Nawigacja do punktu docelowego



Wybierz **Menu** > **Mapy**.

Mapy pokazują, co znajduje się w pobliżu, pomagają zaplanować trasę i dotrzeć do wybranego miejsca, a wszystko to bez żadnych opłat. Możesz:

- znajdować miasta, ulice i usługi,

- znajdować drogę dzięki szczegółowym instrukcjom,
- synchronizować swoje ulubione miejsca i trasy w telefonie z usługą internetową Ovi Mapy,
- sprawdzać prognozy pogody i przeglądać inne dostępne wiadomości lokalne.

**Wskazówka:** Możesz także zaplanować trasę na komputerze za pomocą usługi internetowej Ovi Mapy i skopiować ją do telefonu. Więcej informacji można znaleźć w witrynie [www.ovi.com](http://www.ovi.com).

Niektóre usługi mogą nie być dostępne we wszystkich krajach oraz mogą być świadczone tylko w wybranych językach. Dostępność usług może zależeć od sieci. Więcej informacji na ten temat udzieli operator sieci.

Używanie tej usługi lub pobieranie zawartości może spowodować przesyłanie dużych ilości danych, co może wiązać się z kosztami transmisji danych.

Prawie całość kartografii cyfrowej jest w pewnym stopniu niedokładna i niepełna. Nie należy nigdy polegać wyłącznie na kartografii pobranej do użytku w tym urządzeniu.



Część zawartości jest wytwarzana przez osoby trzecie, a nie firmę Nokia. Zawartość ta być nie zawsze dokładna i dostępna.

### Moja pozycja

#### Wyświetlanie lokalizacji na mapie

Wyświetl swoje aktualne położenie na mapie i przeglądaj mapy różnych miast i krajów.

Wybierz **Menu > Mapy i Mapa**.

 wskazuje aktualne położenie, jeśli jest dostępne. Kiedy urządzenie próbuje określić Twoje położenie,  miga. Jeśli informacje o aktualnym położeniu nie są dostępne,  wskazuje ostatnie znane położenie.

Jeśli precyzyjne dane położenia są niedostępne, obszar lokalizacji jest wskazywany czerwoną obwódką. W obszarach gęsto zaludnionych dokładność wskazania zwiększa się, a obwódka jest mniejsza niż w obszarach słabo zaludnionych.

#### Przeglądanie mapy

Przeciągaj mapę palcem. Mapa jest domyślnie zwrócona na północ.

#### Wyświetlanie aktualnej lub ostatniej znanej lokalizacji

Wybierz .

Jeśli wyszukujesz lokalizację lub przechodzisz do lokalizacji i wyświetlasz jej szczegóły za pomocą usługi, takiej jak Pogoda, są wyświetlane informacje obecnie wybranej

lokalizacji. Aby powrócić do wyświetlania bieżącej lokalizacji lub wyświetlić informacje na jej temat, wybierz .

## Powiększanie lub pomniejszanie

Wybierz + lub -.

**Wskazówka:** Możesz też umieścić na mapie dwa palce i rozsunąć je, aby przybliżyć widok lub zsunąć, aby go oddalić. Ta funkcja jest obsługiwana tylko przez niektóre telefony.

Jeśli wyszukujesz obszar, który nie jest objęty mapami zapisanymi w telefonie, a połączenie transmisji danych jest aktywne, nowe mapy zostaną pobrane automatycznie.

## Zapobieganie automatycznemu pobieraniu nowych map

W menu głównym wybierz  > Internet > Połączenie > Offline.

Nowe mapy ulic są również pobierane po aktualizacji do najnowszej wersji aplikacji Mapy. Jeśli korzystasz z usługi Mapy po raz pierwszy od czasu aktualizacji, wybierz **Uż. Owi** **Mapy online**. Potrzebujesz aktywnego połączenia danych.

Obszar, jaki pokrywa mapa, zależy od kraju i regionu.

## Widok mapy

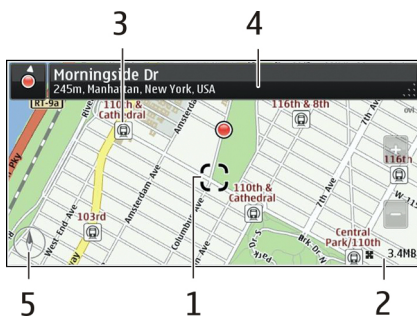

- 1 Wybrana lokalizacja
- 2 Obszar wskaźnika
- 3 Ciekawe miejsce (np. dworzec kolejowy lub muzeum)
- 4 Obszar informacyjny
- 5 Kompas

**Zmiana wyglądu mapy**

Aby łatwo określać swoje położenie, możesz wyświetlać mapę w różnych trybach.

Wybierz **Menu > Mapy i Mapa**.

Wybierz  oraz jedną z następujących opcji:

**Widok mapy** — Widok standardowy ułatwia odczytywanie takich danych, jak nazwy lokalizacji czy numery dróg.

**Widok satelitarny** — Aby uzyskać szczegółowy widok, użyj zdjęć satelitarnych.

**Widok terenowy** — Na pierwszy rzut oka można sprawdzić rodzaj podłoża, na przykład podczas wycieczki w teren.

**Widok 3D** — Aby uzyskać widok bardziej realistyczny, zmień perspektywę mapy.

**Punkty orientacyjne** — Wyświetl charakterystyczne budynki i atrakcje na mapie.

**Tryb nocny** — Przygaś kolory mapy. Kiedy podróżujesz w nocy, mapa w tym trybie jest bardziej czytelna.

**Linie tranzytowe** — Wyświetlaj informacje o wybranych środkach transportu publicznego, na przykład trasy metra bądź tramwajów.

Dostępność niektórych opcji i funkcji może się różnić w zależności od regionu. Niedostępne opcje są wyszarzone.

**Pobieranie i aktualizowanie map**

Aby bez połączenia z internetem móc przeglądać nowe mapy ulic podczas podróży, przed wyjazdem zapisz je w telefonie.

Aby pobrać i zaktualizować mapy w telefonie, konieczne jest aktywne połączenie WLAN.

**Pobieranie map**

1 Wybierz **Aktualizacja > Dodaj nowe mapy**.

2 Wybierz kontynent i kraj i wybierz **Pobierz**.

Aby dokończyć pobieranie później, wybierz **Pauza** lub **Wyjdź z pobier..**

**Wskazówka:** Za pomocą aplikacji Nokia Ovi Suite w komputerze można pobierać najnowsze mapy ulic i pliki nawigacji głosowej, a następnie kopiować je do telefonu. Aby pobrać i zainstalować pakiet Nokia Ovi Suite, przejdź do witryny [www.ovi.com](http://www.ovi.com).

Instalowanie nowszej wersji aplikacji Mapy w telefonie wiąże się z usunięciem zapisanych map krajów i regionów. Zanim skorzystasz z pakietu Nokia Ovi Suite do pobrania nowych map kraju lub regionu, otwórz i zamknij aplikację Mapy, a następnie upewnij się, że na Twoim komputerze została zainstalowana najnowsza wersja oprogramowania Ovi Suite.

## Aktualizowanie map

Wybierz Aktualizacja > Spr. dostępn. aktualizacji.

### Metody pozycjonowania — informacje

Aplikacja Mapy wyświetla na mapie aktualną lokalizację dzięki zastosowaniu technologii GPS, A-GPS, WLAN lub ustalania położenia w sieci za pomocą identyfikatora telefonu.

GPS (Global Positioning System) to system nawigacji, który oblicza położenie na podstawie sygnałów odbieranych z satelitów. A-GPS (Assisted GPS) to usługa sieciowa, która wysyła dane GPS użytkownika, zwiększając szybkość i poprawność ustalania położenia.

Metoda ustalania położenia za pomocą sieci WLAN zwiększa dokładność określania lokalizacji, gdy sygnały GPS są niedostępne — na przykład, kiedy użytkownik znajduje się w pomieszczeniu lub między wysokimi budynkami.

W wypadku ustalania położenia w sieci za pomocą identyfikatora telefonu komórkowego lokalizacja jest określana za pomocą systemu sieci komórkowej, z którym łączy się urządzenie użytkownika.

Aby ograniczyć koszty łączenia z siecią, można wyłączyć w ustawieniach ustalania położenia telefonu opcje ustalania położenia za pomocą technologii A-GPS i WLAN oraz za pomocą identyfikatora telefonu. W takim wypadku jednak ustalanie położenia może trwać o wiele dłużej. Więcej informacji na temat ustawień ustalania położenia można znaleźć w instrukcji obsługi telefonu.

Na możliwość odbioru i jakość sygnałów GPS może mieć wpływ lokalizacja, położenie satelitów, okoliczne zabudowania, przeszkody naturalne i warunki atmosferyczne oraz korekty satelitów GPS dokonywane przez władze USA. Sygnały GPS mogą być niedostępne wewnątrz budynków lub pod ziemią.

GPS nie należy używać do precyzyjnych pomiarów lokalizacji. Nie należy też polegać wyłącznie na informacjach o lokalizacji udostępnianych przez GPS i sieci komórkowe.

Dokładność licznika przebytej odległości zależy od dostępności i jakości połączenia GPS.

**!** **Uwaga:** Możliwość korzystania z sieci WLAN może być w niektórych krajach ograniczona. We Francji, na przykład, można korzystać z sieci WLAN tylko w pomieszczeniach. W celu uzyskania informacji na ten temat należy zwrócić się do lokalnych władz.

W zależności od dostępnych metod ustalania położenia dokładność może wahać się od kilku metrów do kilku kilometrów.

## Szukanie

### Znajdowanie lokalizacji

Mapy pomagają znajdować określone lokalizacje i firmy.

Wybierz **Menu** > **Mapy i Mapa** > **Wysz..**

- 1 Wpisz szukane słowa, na przykład nazwę ulicy lub nazwę miejsca.
- 2 Wybierz element z listy proponowanych dopasowań.  
Lokalizacja zostanie wyświetlona na mapie.

### Powrót do listy proponowanych dopasowań

Wybierz **Wyszukaj**.

**Wskazówka:** W widoku wyszukiwania możesz również wybierać z listy wcześniej wyszukiwane słowa.

### Wyszukiwanie miejsc w sąsiedztwie

Wybierz **Kategorie**, a następnie kategorię — na przykład zakupy, zakwaterowanie lub transport.

Jeśli nie pojawiają się żadne wyniki, sprawdź, czy słowo zostało wprowadzone poprawnie. W wypadku wyszukiwania online wpływ na wyniki mają również problemy z połączeniem internetowym.

Aby uniknąć kosztów transmisji danych, możesz też wyszukiwać dane bez dostępu do internetu. Warunkiem jest zapisanie w pamięci urządzenia map wybranego obszaru. Należy jednak pamiętać, że wyniki wyszukiwania mogą być ograniczone.

### Wyświetlanie szczegółów lokalizacji

Znajdź dodatkowe informacje o wybranej lokalizacji lub miejscu, na przykład hotelu bądź restauracji (jeśli są dostępne).

Wybierz **Menu** > **Mapy i Mapa** > **Szukanie**.

Dostępne opcje mogą się różnić zależnie od regionu. Aby wyświetlić wszystkie dostępne informacje o miejscu, musisz korzystać z połączenia internetowego.

### Wyświetlanie szczegółów miejsca

Szukanie miejsca. Wybierz kolejno miejsce oraz jego obszar informacji.



## Ocenianie miejsc

Szukanie miejsca. Wybierz miejsce, jego obszar informacji, **Ocena** oraz liczbę gwiazdek. Przykładowo, jeśli uważasz, że miejsce zasługuje na 3 gwiazdki z 5, wybierz trzecią gwiazdkę.

Jeśli znajdziesz w bazie danych miejsce, które nie istnieje, bądź nieprawidłowe informacje (złe dane kontaktowe albo lokalizację), zgłoś to firmie Nokia.

## Zgłaszanie błędnych informacji o miejscu

Wybierz miejsce, jego obszar informacji, **Zgłoś problem** i odpowiednią opcję.

## Ulubione

### Zapisywanie lub wyświetlanie informacji o miejscu bądź trasie

Zapisuj adresy, informacje o ciekawych miejscach oraz trasy, aby szybko uzyskiwać do nich dostęp w przyszłości.

Wybierz **Menu** > **Mapy**.

### Zapisywanie miejsca

- 1 Wybierz **Mapa**.
- 2 Dotknij lokalizacji. Aby wyszukać adres lub miejsce, wybierz **Szukanie**.
- 3 Wybierz obszar z informacjami na temat lokalizacji.
- 4 Wybierz **Zapisz**.

### Zapisywanie trasy

- 1 Wybierz **Mapa**.
- 2 Dotknij lokalizacji. Aby wyszukać adres lub miejsce, wybierz **Szukanie**.
- 3 Wybierz obszar z informacjami na temat lokalizacji.
- 4 Aby dodać kolejny punkt trasy, wybierz **Nawiguj** > **Dodaj do Trasy**.
- 5 Wybierz **Dodaj nowy punkt trasy** i odpowiednią opcję.
- 6 Wybierz **Pokaż trasę** > **Opcje** > **Zapisz trasę**.

### Wyświetlanie zapisanego miejsca

W widoku głównym wybierz **Ulubione** > **Miejsca**, miejsce i **Pokaż na mapie**.

### Wyświetlanie zapisanej trasy

W widoku głównym wybierz **Ulubione** > **Trasy**, a następnie trasę.

## Wyświetlanie i organizowanie miejsc lub tras

Skorzystaj z Ulubionych, aby szybko uzyskać dostęp do zapisanych miejsc i tras.

Grupuj miejsca i trasy w kolekcje, na przykład podczas planowania podróży.

Wybierz **Menu > Mapy i Ulubione**.

### **Wyświetlanie zapisanego miejsca na mapie**

- 1 Wybierz **Miejsca**.
- 2 Przejdź do miejsca.
- 3 Wybierz **Pokaż na mapie**.

Aby wrócić do listy zapisanych miejsc, wybierz **Lista**.

### **Tworzenie kolekcji**

Wybierz **Utwórz nową kolekcję** i wprowadź nazwę kolekcji.

### **Dodawanie zapisanego miejsca do kolekcji**

- 1 Wybierz **Miejsca** i miejsce.
- 2 Wybierz **Zorganizuj kolekcje**.
- 3 Wybierz **Nowa kolekcja** lub istniejącą kolekcję.

### **Zmiana nazwy lub usuwanie miejsca zapisanego w kolekcji**

- 1 Wybierz **Miejsca**.
- 2 Wybierz i przytrzymaj miejsce, a następnie w menu podręcznym wybierz odpowiednią opcję.

### **Zmiana nazwy lub usuwanie trasy zapisanej w kolekcji**

- 1 Wybierz **Trasy**.
- 2 Wybierz i przytrzymaj miejsce, a następnie w menu podręcznym wybierz odpowiednią opcję.

### **Wysyłanie znajomym danych miejsc**

Jeśli chcesz pokazać znajomym, gdzie znajduje się wybrane miejsce z mapy, możesz przesłać im informacje o tym miejscu.

Wybierz **Menu > Mapy i Mapa**.

Aby wyświetlić miejsce na mapie, Twoi znajomi nie potrzebują telefonu Nokia — wystarczy aktywne połączenie internetowe.

- 1 Wybierz miejsce i obszar informacji.
- 2 Wybierz **Udostępnij > Wyślij przez SMS** lub **Udostępnij przez Email**.

Do znajomego zostanie wysłana wiadomość e-mail lub SMS zawierające łącze do lokalizacji na mapie. Otwarcie łącza wymaga połączenia sieciowego.

## Synchronizowanie Ulubionych

Możesz zaplanować wycieczkę za pomocą komputera lub na stronie aplikacji Ovi Mapy, synchronizować zapisane miejsca i trasy w telefonie, a następnie przeglądać wszystko bez względu na to, gdzie się znajdujesz.

Aby synchronizować miejsca lub trasy między telefonem a usługą internetową Ovi Mapy, musisz zalogować się do konta Nokia.

## Synchronizowanie zapisanych miejsc i tras

Wybierz **Ulubione** > **Synchronizuj z Ovi**. Jeśli nie masz konta Nokia, zostanie wyświetlony monit o jego utworzenie.

Możliwe jest ustawienie w telefonie automatycznej synchronizacji Ulubionych po otwarciu lub zamknięciu aplikacji Mapy.

## Automatyczne synchronizowanie Ulubionych

Wybierz  > **Synchronizacja** > **Start i wyłączenie**.

Do synchronizacji niezbędne jest aktywne połączenie internetowe. Synchronizacja może się wiązać z przesyłaniem dużej ilości danych przez sieć usługodawcy. Informacje na temat opłat za transmisję danych można uzyskać u usługodawcy.

Aby korzystać z usługi internetowej Mapy Ovi, przejdź do witryny [www.ovi.com](http://www.ovi.com).

## Samochodem i Pieszko

### Uzyskiwanie wskazówek głosowych

Wskazówki głosowe, jeżeli są dostępne w danym języku, ułatwiają odnajdywanie drogi do celu, pozwalając cieszyć się podróżą.

Wybierz **Menu** > **Mapy i Samochód** lub **Pieszko**.

Podczas pierwszego użycia nawigacji pieszej lub samochodowej zostanie wyświetlony monit o wybranie języka wskazówek głosowych i pobranie odpowiednich plików.

Jeżeli wybierzesz język, w którego przypadku nazwy ulic są dostępne, będą one wypowiadane na głos.

### Zmiana języka wskazówek głosowych

W widoku głównym wybierz  > **Nawigacja** > **Wskazówki dla kierowcy** lub **Pomoc dla pieszych** oraz odpowiednią opcję.

### Wyłączanie wskazówek głosowych

W widoku głównym wybierz  > Nawigacja > Wskazówki dla kierowcy lub Pomoc dla pieszych, a następnie wybierz Brak.

### Powtarzanie wskazówki głosowej w nawigacji samochodowej

W widoku nawigacji wybierz Opcje > Powtórz.

### Zmiana głośności wskazówek głosowych nawigacji samochodowej

W widoku nawigacji wybierz Opcje > Głośność.

### Dojazd do celu

Jeśli podczas jazdy potrzebujesz szczegółowych wskazówek, aplikacja Mapy pomoże Ci dotrzeć do celu.

Wybierz Menu > Mapy i Samochód.

### Dojazd do celu

Wybierz Ust. miejsce docel. i odpowiednią opcję.



### Dojazd do domu

Wybierz Autem do domu.

Możesz zacząć jechać bez określonego celu. Mapa będzie podążać za Twoją lokalizacją i będzie automatycznie wyświetlać informacje o ruchu drogowym, jeśli będą dostępne. Aby ustawić cel później, wybierz Cel.

Domyślnie mapa jest zwrócona w kierunku jazdy.

### Orientowanie mapy na północ

Wybierz . Aby ponownie obrócić mapę w kierunku jazdy, wybierz .

Kiedy po raz pierwszy wybierzesz Autem do domu lub Pieszko do domu, zostanie wyświetlony monit o określenie lokalizacji domu.

### Zmiana lokalizacji domu

- 1 W widoku głównym wybierz .
- 2 Wybierz Nawigacja > Lokalizacja domu > Predefiniuj.
- 3 Wybierz odpowiednią opcję.

## Zmiana widoków podczas nawigacji

Przesuń palcem w lewo, aby wybrać **Widok 2D**, **Widok 3D**, **Widok prowadzenia** lub **Przegląd trasy**.

Stosuj się do wszystkich lokalnie obowiązujących przepisów. Prowadząc samochód, nie zajmuj rąk niczym innym. W trakcie jazdy miej przede wszystkim na uwadze bezpieczeństwo na drodze.

## Widok nawigacji



- 1 Trasa
- 2 Twoja lokalizacja i Twój kierunek
- 3 Pasek informacji (prędkość, odległość, czas)

## Informacje o ruchu drogowym i bezpieczeństwie

Aby łatwiej podróżować samochodem, korzystaj z aktualizowanych na bieżąco informacji o ruchu drogowym, asystenta pasa ruchu oraz ostrzeżeń dotyczących ograniczeń prędkości (dostępność zależy od kraju lub regionu).

Wybierz **Menu > Mapy i Samochód**.

### Wyświetlanie na mapie informacji o ruchu drogowym

Podczas nawigowania wybierz **Opcje > Inf. o ruchu**. Zdarzenia są wyświetlane w postaci trójkątów i linii.

### Aktualizowanie informacji o ruchu drogowym

Wybierz **Opcje > Inf. o ruchu > Aktualizuj inf. o ruchu**.

Podczas planowania trasy możesz ustawić funkcję unikania wydarzeń drogowych, takich jak korki lub prace remontowe.

### **Omijanie zatorów drogowych**

W widoku głównym wybierz  > **Nawigacja** > **Zm. trasy uwz. nat. ruchu.**

Gdy usługa ta jest włączona, podczas nawigowania można wyświetlić fotoradary znajdujące się na wyznaczonej trasie. W niektórych jurysdykcjach korzystanie z danych o lokalizacji fotoradarów jest zabronione lub uregulowane prawnie. Firma Nokia nie odpowiada za dokładność informacji o lokalizacji fotoradarów ani za konsekwencje korzystania z takich danych.

### **Spacer do celu**

Jeśli potrzebujesz wskazówek dotyczących trasy pieszej, aplikacja Mapy poprowadzi Cię przez place, parki, deptaki, a nawet centra handlowe.

Wybierz **Menu** > **Mapy i Piesz.**

#### **Spacer do celu**

Wybierz **Ust. miejsce docel.** i odpowiednią opcję.

#### **Spacer do domu**

Wybierz **Piesz.**

Możesz zacząć spacer bez określonego celu.

Mapa jest domyślnie zwrócona na północ.

#### **Obróć mapę w kierunku marszu**

Wybierz . Aby ponownie obrócić mapę na północ, wybierz .

Kiedy po raz pierwszy wybierzesz **Autem do domu** lub **Piesz.**, zostanie wyświetlony monit o określenie lokalizacji domu.

#### **Zmiana lokalizacji domu**

- 1 W widoku głównym wybierz .
- 2 Wybierz **Nawigacja** > **Lokalizacja domu** > **Przedefiniuj.**
- 3 Wybierz odpowiednią opcję.

### **Planowanie trasy**

Zaplanuj swoją podróż — przed wyjazdem utwórz trasę i wyświetl ją na mapie.

Wybierz **Menu** > **Mapy i Mapa**.

### **Tworzenie trasy**

- 1 Dotknij mapy, aby określić punkt początkowy. Aby wyszukać adres lub miejsce, wybierz **Szukanie**.
- 2 Wybierz obszar z informacjami na temat lokalizacji.
- 3 Wybierz **Nawiguj** > **Dodaj do Trasy**.
- 4 Aby dodać kolejny punkt trasy, wybierz **Dodaj nowy punkt trasy** i odpowiednią opcję.

**Wskazówka:** Jeśli chcesz zaplanować trasę przy użyciu komputera, a następnie skopiować ją do telefonu, przejdź do usługi Ovi Mapy na stronie [www.ovi.com](http://www.ovi.com).

### **Zmiana kolejności punktów trasy**

- 1 Wybierz punkt trasy.
- 2 Wybierz **Przenieś**.
- 3 Dotknij miejsca, do którego chcesz przenieść punkt trasy.

### **Edytowanie lokalizacji punktu trasy**

Dotknij punktu trasy, a następnie wybierz **Edytuj** i odpowiednią opcję.

### **Wyświetlanie trasy na mapie**

Wybierz **Pokaż trasę**.

### **Nawigacja do punktu docelowego**

Wybierz **Pokaż trasę** > **Opcje** > **Zacznij jechać** lub **Zacznij iść**.

Ustawienia trasy mają wpływ na wskazówki nawigacyjne oraz sposób wyświetlania trasy na mapie.

### **Zmiana ustawień trasy**

- 1 W widoku planowania trasy otwórz kartę **Ustawienia**. Aby zmienić widok nawigacji na widok planowania trasy, wybierz **Opcje** > **Punkty trasy** lub **Lista punktów trasy**.
- 2 Ustaw środek transportu na **Samochodem** lub **Pieszko**. Jeżeli wybierzesz **Pieszko**, jednokierunkowe ulice będą traktowane jak zwykłe ulice. Można będzie korzystać z pasaży dla pieszych i tras prowadzących np. przez parki i centra handlowe.
- 3 Wybierz żadaną opcję.

### **Wybieranie trybu pieszego**

Otwórz zakładkę Ustawienia, ustaw tryb transportu na **Piesz** i wybierz **Preferowana trasa** > **Ulice** lub **Linia prosta**. **Linia prosta** jest przydatna w terenie, ponieważ wskazuje kierunek poruszania się pieszo.

### **Korzystanie z szybszej lub krótszej trasy samochodowej**

Otwórz zakładkę Ustawienia, ustaw tryb transportu na **Samochodem**, a następnie wybierz **Wybór trasy** > **Szybsza trasa** lub **Krótsza trasa**.

### **Korzystanie ze zoptymalizowanej trasy samochodowej**

Otwórz zakładkę Ustawienia, ustaw tryb transportu na **Samochodem**, a następnie wybierz **Wybór trasy** > **Zoptymalizowana**. Zoptymalizowana trasa dojazdu łączy zalety trasy najkrótszej i najszybszej.

Możesz też wybrać, czy w trasach mają być uwzględniane czy pomijane autostrady, tunele, przeprawy promowe i płatne odcinki dróg.

### **Przekazywanie opinii na temat aplikacji Mapy**

Możesz przyczynić się do udoskonalenia aplikacji Mapy, wysyłając do nas swoją opinię.

Wybierz **Menu** > **Mapy**.

- 1 Wybierz **?** > **Opinia**.
- 2 Określ, w jakim stopniu Twoim zdaniem aplikacja Mapy jest warta polecenia innym osobom. Możesz również uzasadnić swoją opinię.  
Opinia jest anonimowa.
- 3 Wybierz **Prześlij**.

Do przesłania opinii potrzebne jest aktywne połączenie internetowe.

Po przesłaniu opinii na temat bieżącej wersji aplikacji Mapy opcja nie będzie już dostępna.

### **Zgłaszanie nieprawidłowych informacji dotyczących map**

Jeśli zauważysz, że przedstawione na mapie dane są niepoprawne lub niekompletne, zgłoś ten fakt firmie Nokia.

Wybierz **Menu** > **Mapy i Więcej** > **Map Reporter**.

Usługa może nie być dostępna w Twoim kraju lub regionie. Zgłaszanie niepoprawnych lub brakujących informacji wymaga połączenia z internetem.

Można zgłaszać następujące problemy:



- brakujące lub nieprawidłowe nazwy ulic;
- ulice, które są wyłączone z ruchu drogowego lub nie nadają się do przejścia;
- nieprawidłowe znaki lub ograniczenia prędkości.

W momencie zgłaszania możesz dodać uzupełniające informacje.

## Zarządzanie czasem

### Zegar

#### Informacje o zegarze



Wybierz **Menu** > **Aplikacje** > **Zegar**.

Ustawiaj alarmy i zarządzaj nimi, a także sprawdzaj godziny w różnych krajach bądź miastach.

#### Ustawianie godziny i daty

Na Ekranie głównym wybierz zegar i **Opcje** > **Ustawienia** > **Godzina** lub **Data**.

**Wskazówka:** Aby wyświetlić godzinę i datę, kiedy ekran i klawisze są zablokowane, naciśnij i przytrzymaj klawisz menu.

#### Ustawianie alarmu

Urządzenia można używać jako budzika.

Na Ekranie głównym wybierz zegar.

- 1 Wybierz **Nowy alarm**.
- 2 Ustaw godzinę alarmu i wprowadź opis.
- 3 Aby ustawić dźwięk alarmu, który będzie rozbrzmiewał o tej samej godzinie, każdego dnia, wybierz **Powtórz**.

#### Usuwanie alarmu

Wybierz i przytrzymaj alarm, a następnie w menu podręcznym wybierz **Usuń alarm**.

#### Włączanie drzemki alarmu

Kiedy zabrzmiał alarm, można włączyć jego drzemkę. Powoduje to wstrzymanie alarmu na określony czas.

Gdy zabrzmiał alarm, wybierz **Drzemka**.

#### Ustawianie długości drzemki

- 1 Na ekranie głównym wybierz zegar.

2 Wybierz **Opcje** > **Ustawienia** > **Czas drzemki alarmu** i ustaw długość drzemki.

**Wskazówka:** Drzemkę alarmu można także wyłączyć, odwracając urządzenie wyświetlaczem do dołu.

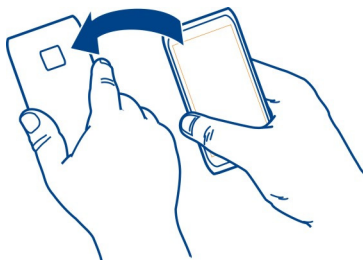

### **Włącz opcje sterowania przez obracanie dla drzemki**

Wybierz **Menu** > **Ustawienia i Telefon** > **Ustawienia czujnika** > **Wycisz alarmy** > **Tak**.

### **Automatyczna aktualizacja godziny i daty**

Można ustawić w urządzeniu automatyczną aktualizację godziny, daty i strefy czasowej.

Na Ekranie głównym wybierz zegar i **Opcje** > **Ustawienia** > **Autouaktualnianie czasu** > **Tak**.

Aktualizacja automatyczna to usługa sieciowa.

### **Zmiana strefy czasowej podczas podróży**

Podczas podróży zagranicznej można przestawić zegar urządzenia na czas lokalny.

Wybierz zegar na Ekranie głównym, a następnie otwórz zakładkę zegara światowego.

### **Dodawanie lokalizacji**

Wybierz **Opcje** > **Dodaj lokalizację** i lokalizację.

### **Ustawianie bieżącej lokalizacji**

Wybierz i przytrzymaj lokalizację, a następnie w menu podręcznym wybierz **Ust. jako obecną lokaliz.**

Godzina w urządzeniu zmienia się w zależności od wybranej lokalizacji. Upewnij się, czy godzina jest prawidłowa.

## Sprawdzanie godziny w różnych miastach

Aby wyświetlić godzinę w różnych lokalizacjach, dodaj je do karty zegara światowego. Możesz też dodawać do lokalizacji obrazy, na przykład zdjęcie znajomego mieszkającego w danym mieście lub widok z ulubionego miejsca turystycznego.

Na Ekranie głównym wybierz zegar i otwórz zakładkę zegara światowego.

### Dodawanie lokalizacji

Wybierz **Opcje** > **Dodaj lokalizację** i dodaj lokalizację. Możesz dodać do 15 lokalizacji.

### Dodawanie do lokalizacji obrazu

Wybierz i przytrzymaj lokalizację, a następnie z menu podręcznego wybierz **Zmień zdjęcie** i obraz.

## Kalendarz

### Informacje o kalendarzu

**12** Wybierz **Menu** > **Kalendarz**.

Kalendarz urzędzenia pomaga planować czas.

### Dodawanie pozycji kalendarza

Zapisuj w kalendarzu informacje o ważnych spotkaniach jako pozycje kalendarza.

Wybierz datę na Ekranie głównym.

- 1 Wybierz (**Dotknij, aby utworzyć pozycję**) lub — jeśli dodano wcześniej inne pozycje — dotknij obszaru pod pozycją. Domyślny rodzaj pozycji kalendarza to spotkanie.
- 2 Wprowadź informacje w odpowiednich polach.
- 3 Aby pozycja kalendarza była powtarzana regularnie, wybierz  oraz odstęp czasu. Wybierz **Powtarzaj aż do** i wprowadź datę zakończenia.
- 4 Wybierz **Gotowe**.

**Wskazówka:** Pozycję kalendarza można również dodać w widoku dnia. Wybierz i przytrzymaj godzinę rozpoczęcia, a następnie przeciągnij strzałki, aby wybrać czas trwania.

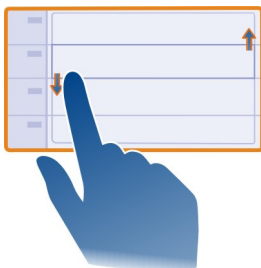

### Wysświetlanie harmonogramu na tydzień

Pozycje kalendarza można przeglądać w różnych widokach. Aby łatwo sprawdzić wszystkie pozycje na konkretny tydzień, użyj widoku tygodnia.

Wybierz datę na Ekranie głównym.

Wybierz numer żądanego tygodnia.

**Wskazówka:** Aby zwiększyć lub zmniejszyć rozmiar przeglądanej obszar, dotknij ekranu dwoma palcami i rozsuń lub zsuń je.

### Przeglądanie kalendarza w różnych widokach

Chcesz zobaczyć pozycje kalendarza na wybrany dzień? Pozycje kalendarza można przeglądać w różnych widokach.

Wybierz datę na Ekranie głównym.

Wybierz **Opcje** > **Zmień widok** i żądany widok.

**Wskazówka:** Aby przejść do następnego lub poprzedniego dnia, tygodnia lub miesiąca, przewiń w odpowiednim widoku w lewo lub w prawo.

### Dodawanie zadania do listy zadań

Czy masz ważne zadania w pracy, książki do oddania do biblioteki lub może chcesz wziąć udział w jakimś wydarzeniu? Zadania można dodać do kalendarza. Jeśli obowiązuje Cię konkretny termin, ustaw przypomnienie.

Wybierz datę na Ekranie głównym.

- 1 Wybierz (**Dotknij, aby utworzyć pozycję**) lub — jeśli dodano wcześniej inne pozycje — dotknij obszaru pod pozycją.
- 2 Wybierz kolejno pole typu pozycji  oraz **Zadanie** jako typ pozycji.

- 3 Wprowadź informacje w odpowiednich polach.
- 4 Aby dodać przypomnienie o zadaniu, wybierz .
- 5 Wybierz **Gotowe**.

### Wysyłanie prośby o spotkanie

Możesz tworzyć zaproszenia na spotkanie i wysyłać je do uczestników.

Wybierz datę na Ekranie głównym.

Przed utworzeniem i wysłaniem nowej prośby o spotkanie należy skonfigurować skrzynkę pocztową.

- 1 W widoku kalendarza wybierz i przytrzymaj pozycję kalendarza, a następnie wybierz z menu podręcznego **Wyślij** > **Jako wiadomość**.
- 2 Dodaj uczestników spotkania jako odbiorców wiadomości e-mail z prośbą.
- 3 Aby wysłać zaproszenie, wybierz .

### Przypomnienie o urodzinach

Można dodać przypomnienie o urodzinach i innych szczególnych datach. Przypomnienia są powtarzane raz do roku.

Wybierz datę na Ekranie głównym.

- 1 Przejdź do wybranej daty i wybierz (**Dotknij, aby utworzyć pozycję**) lub — jeśli dodano wcześniej inne pozycje — dotknij obszaru pod pozycją.
- 2 Wybierz kolejno pole typu pozycji  oraz **Rocznica** jako typ pozycji.
- 3 Wypełnij potrzebne pola i wybierz **Gotowe**.

### Używanie osobnych kalendarzy — prywatnych i służbowych

Korzystać można z więcej niż jednego kalendarza. Można utworzyć jeden do celów służbowych, a inny do celów prywatnych.

Wybierz datę na Ekranie głównym.

### Tworzenie nowego kalendarza

- 1 Wybierz **Opcje** > **Zarządzaj kalendarzami**.
- 2 Wybierz **Opcje** > **Utwórz nowy kalendarz**.
- 3 Wprowadź nazwę i ustaw kod kolorystyczny kalendarza.
- 4 Określ widoczność kalendarza. Kiedy jest on ukryty, pozycje i przypomnienia kalendarza nie są wyświetlane w różnych widokach kalendarza ani na Ekranie głównym.
- 5 Wybierz **Gotowe**.

### Modyfikowanie ustawień kalendarza

- 1 W widoku Zarządzaj kalendarzami wybierz żądany kalendarz.
- 2 Zmieniaj nazwę, kolor oraz widoczność
- 3 Wybierz **Gotowe**.

### Dodawanie pozycji do określonego kalendarza

- 1 Dodając pozycję kalendarza, wybierz kolejno  i kalendarz.
- 2 Wybierz **Gotowe**.

Kody kolorystyczne wskazują, w którym kalendarzu została zapisana dana pozycja.

### Dodawanie lokalizacji do pozycji kalendarza

Masz spotkanie w nieznanym Ci miejscu? Możesz dodać do pozycji kalendarza informacje o lokalizacji.

Wybierz datę na Ekranie głównym.

- 1 Wybierz **(Dotknij, aby utworzyć pozycję)** lub — jeśli dodano wcześniej inne pozycje — dotknij obszaru pod pozycją.
- 2 Wybierz kolejno  **Dodaj lokalizację** i lokalizację w aplikacji Mapy. Możesz również wprowadzić dane lokalizacji ręcznie w polu tekstowym.
- 3 Wybierz **Gotowe**.

## Biuro

### Quickoffice

#### Informacje o Quickoffice

 Wybierz **Menu > Aplikacje > Biuro > Quickoffice**.

Pakiet Quickoffice składa się z następujących aplikacji:

- Quickword do wyświetlania dokumentów programu Microsoft Word
- Quicksheet do wyświetlania arkuszy programu Microsoft Excel
- Quickpoint do wyświetlania prezentacji programu Microsoft PowerPoint

Część formatów plików i funkcji nie jest obsługiwana.

Aby kupić wersję aplikacji Quickoffice umożliwiającą edycję dokumentów, wybierz **Aktualizacje**.

## Czytanie dokumentów utworzonych w programach Microsoft Word, PowerPoint i Excel

Możesz wyświetlić dokumenty pakietu Microsoft Office, takie jak dokumenty programu Word, arkusze programu Excel czy prezentacje PowerPoint.

Wybierz **Menu > Aplikacje > Biuro > Quickoffice**.

### Otwieranie pliku

Wybierz **Przeglądaj pliki** i nośnik pamięci, na którym przechowywany jest plik, wyszukaj odpowiedni folder, a następnie wybierz plik.

### Sortowanie plików

Wybierz **Opcje > Sortuj według**.

Część formatów plików i funkcji nie jest obsługiwana.

## Czytanie dokumentów w formacie PDF



Za pomocą aplikacji Adobe Reader można czytać dokumenty w formacie PDF.

Wybierz **Menu > Aplikacje > Biuro > Adobe Reader**.

### Otwieranie pliku

Wybierz pamięć, w której przechowywany jest plik, przejdź do odpowiedniego folderu i wybierz plik.

## Dokonywanie obliczeń



Wybierz **Menu > Aplikacje > Biuro > Kalkulator**.

- 1 Wprowadź pierwszą liczbę obliczenia.
- 2 Wybierz funkcję, taką jak dodawanie czy odejmowanie.
- 3 Wprowadź drugą liczbę obliczenia.
- 4 Wybierz =.

### Zapisywanie lub pobieranie wyniku obliczenia

Wybierz **Opcje > Pamięć > Zapisz lub Przywołaj**.

## Pisanie notatek

### Informacje o Notatkach



Wybierz **Menu > Aplikacje > Biuro > Notatki**.

Można tworzyć notatki np. ze spotkań, a następnie je zapisywać w postaci plików tekstowych (TXT) w aplikacji Notatki.

### **Tworzenie listy zakupów**

Listy zakupów zapisane na papierze łatwo zgubić. Zamiast zapisywać je na kartce, można tworzyć listy zakupów w aplikacji Notatki. W ten sposób listy zakupów masz zawsze ze sobą! Listę zakupów można również wysłać, na przykład do członka rodziny.

Wybierz **Menu** > **Aplikacje** > **Biuro** > **Notatki**.

- 1 Wybierz **Opcje** > **Nowa notatka**.
- 2 Wprowadź tekst w polu notatki.

### **Wysyłanie listy**

Otwórz notatkę i wybierz **Opcje** > **Wyślij** oraz metodę wysyłania.

### **Tłumaczenie słów z jednego języka na inny**

 W urzędzeniu można tłumaczyć słowa z jednego języka na drugi. Nie wszystkie języki są obsługiwane.

Wybierz **Menu** > **Aplikacje** > **Biuro** > **Słownik**.

- 1 Wprowadź tekst w polu wyszukiwania. Wyświetlone zostaną sugestie słów do przetłumaczenia.
- 2 Wybierz słowo z listy.

### **Zmiana języka źródłowego lub docelowego**

Wybierz **Opcje** > **Języki** > **Źródło** lub **Cel**.

### **Pobieranie dodatkowych języków z internetu**

Wybierz **Opcje** > **Języki** > **Pobierz języki**.

Język angielski jest wstępnie zainstalowany. Można dodać jeszcze dwa inne języki.

### **Otwieranie i tworzenie plików .zip**

Możesz otwierać i rozpakowywać pliki z archiwów .zip. W celu przechowywania i kompresowania plików możesz też tworzyć nowe archiwa .zip.

 Wybierz **Menu** > **Aplikacje** > **Biuro** > **Zip**.

Pliki archiwów .zip można zapisywać w pamięci urządzenia lub na karcie pamięci.



## Dostęp do firmowego intranetu



Za pomocą telefonu możesz połączyć się z firmowym intranetem.

Wybierz Menu > Aplikacje > Biuro > Intranet.

- 1 Wybierz **Opcje** > **Ustawienia**. Prawidłowe ustawienia można uzyskać od administratora systemu. Konieczne jest także zdefiniowanie punktu dostępu VPN.
- 2 Połącz się z intranetem.

**Wskazówka:** Jeżeli w ustawieniach połączeń masz określonych kilka intranetowych miejsc docelowych, np. partnerskie sieci ekstranet, wybierz **Połączenie ręczne**, aby wybrać intranet do przeglądania.

## Łączność

### Połączenia internetowe

#### Określanie sposobu, w jaki urządzenie łączy się z internetem

Urządzenie automatycznie sprawdza znane dostępne sieci i łączy się, gdy wymagane jest połączenie internetowe. Wybór dokonywany jest na podstawie ustawień połączeń, o ile nie mają zastosowania ustawienia aplikacji.

Wybierz Menu > Ustawienia i łączność > Ustawienia.

#### Automatyczne przełączanie na znaną dostępną sieć WLAN

Wybierz **Przełącz na WLAN** > **Tylko znane WLAN**.

Z sieciami WLAN można łączyć się także ręcznie, przy użyciu kreatora sieci WLAN.

#### Używanie tylko połączenia WLAN

Dla połączeń WLAN w sieci macierzystej wybierz **Wyk. dan. we własn. kraju** > **Tylko sieć WLAN**. Dla połączeń WLAN poza siecią macierzystą wybierz **Wykorz. danych za granicą** > **Tylko sieć WLAN**.

#### Automatyczne użycie połączenia danych pakietowych, gdy urządzenie jest w zasięgu sieci macierzystej

Wybierz **Wyk. dan. we własn. kraju** > **Automatyczne**.

Aby urządzenie wyświetlało żądanie potwierdzenia przed połączeniem, wybierz **Wyk. dan. we własn. kraju** > **Zawsze pytaj**.

#### Żądanie potwierdzenia przed użyciem połączenia danych pakietowych, gdy urządzenie jest poza zasięgiem sieci macierzystej

Wybierz **Wykorz. danych za granicą** > **Zawsze pytaj**.

Aby urządzenie nawiązywało połączenie automatycznie, wybierz **Wykorz. danych za granicą** > **Automatyczne**. Otwarcie połączeń podczas pobytu za granicą może w znacznym stopniu podnieść koszty przesyłania danych.

### Zmianie priorytetu punktu dostępu używanego do połączeń internetowych

- 1 Wybierz **Sieci docelowe** > **Internet**.
- 2 Wybierz i przytrzymaj punkt dostępu, a następnie z menu podręcznego wybierz **Zmień priorytet**.
- 3 Dotknij miejsca na liście, w które chcesz przenieść punkt dostępu.

**Przykład:** Jeśli punkt WLAN znajduje się na liście wyżej niż punkt dostępu transmisji danych pakietowych, urządzenie zawsze będzie próbowało najpierw połączyć się z punktem dostępu WLAN. Próba połączenia z punktem dostępu transmisji danych pakietowych nastąpi tylko, jeśli punkt dostępu sieci WLAN będzie niedostępny.

### Tworzenie nowego punktu dostępu

Wybierz **Opcje** > **Nowy punkt dostępu**.

## Bezprzewodowa sieć LAN

### Informacje o połączeniach z siecią WLAN

 Wybierz **Menu** > **Ustawienia i łączność** > **WLAN**.

Kreator sieci WLAN pomaga nawiązać połączenie z bezprzewodową siecią lokalną (WLAN) i zarządzać połączeniami WLAN.

**!** **Ważne:** Aby zwiększyć bezpieczeństwo połączenia WLAN, należy używać szyfrowania. Szyfrowanie zmniejsza ryzyko dostępu do danych przez inne osoby.

**!** **Uwaga:** Możliwość korzystania z sieci WLAN może być w niektórych krajach ograniczona. We Francji, na przykład, można korzystać z sieci WLAN tylko w pomieszczeniach. W celu uzyskania informacji na ten temat należy zwrócić się do lokalnych władz.

### Łączenie z siecią WLAN w domu

Aby ograniczać koszty transmisji danych, kiedy jesteś w domu i chcesz przeglądać Internet za pomocą urządzenia mobilnego, łącz się z domową siecią WLAN.

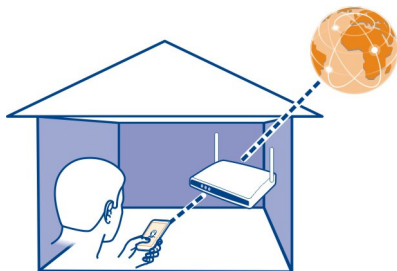

- 1 Wybierz **Menu > Ustawienia i Łączność > WLAN**.
- 2 Wybierz i przytrzymaj domową sieć WLAN, a następnie w menu podręcznym wybierz **Rozp. przeglądanie inter..**

Jeśli domowa sieć WLAN jest zabezpieczona, wprowadź hasło. Jeśli domowa sieć WLAN jest ukryta, wybierz **Inna (sieć ukryta)**, a następnie wprowadź nazwę sieci (SSID).

### Zamykanie połączenia z siecią WLAN

Wybierz i przytrzymaj połączenie, a następnie w menu podręcznym wybierz **Rozłącz WLAN**.

### Łączenie z siecią WLAN poza domem

Połączenie z siecią WLAN jest wygodnym sposobem uzyskiwania dostępu do internetu poza domem. Nawiązuj połączenia z publicznymi sieciami WLAN w takich miejscach jak biblioteka czy kawiarenka internetowa.

- 1 Wybierz **Menu > Ustawienia i Łączność > WLAN**.
- 2 Wybierz i przytrzymaj żądane połączenie z siecią WLAN, a następnie w menu podręcznym wybierz **Rozp. przeglądanie inter..**

### Bluetooth

#### Informacje o połączeniach Bluetooth



Wybierz **Menu > Ustawienia i Łączność > Bluetooth**.

Technologia Bluetooth umożliwia ustanawianie połączeń bezprzewodowych z innymi kompatybilnymi urządzeniami, na przykład urządzeniami mobilnymi i komputerami lub akcesoriami, takimi jak słuchawki czy zestawy samochodowe.

Za pomocą tego połączenia można wysyłać elementy z urządzenia, przysyłać pliki z kompatybilnego komputera i drukować pliki na kompatybilnej drukarce.

Ponieważ urządzenia z funkcjami bezprzewodowej technologii Bluetooth komunikują się drogą radiową, nie muszą się wzajemnie „widzieć”. Odległość między dwoma urządzeniami nie może jednak przekraczać 10 metrów. Ściany lub urządzenia elektroniczne mogą powodować zakłócenia w połączeniach Bluetooth.

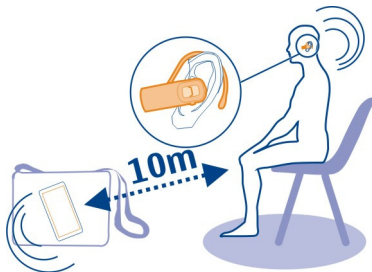

Po zablokowaniu urządzenia można łączyć się jedynie z zatwierdzonymi urządzeniami.

### Podłączanie słuchawek bezprzewodowych

Przy użyciu słuchawek bezprzewodowych można odebrać połączenie, nawet nie mając urządzenia pod ręką, i na przykład kontynuować pracę na komputerze podczas rozmowy — ręce pozostają wolne. Bezprzewodowe zestawy słuchawkowe są sprzedawane osobno.

- 1 Wybierz **Menu > Ustawienia i łączność > Bluetooth > Włączony**.
- 2 Włącz słuchawki.
- 3 Aby powiązać urządzenie i słuchawki, otwórz kartę **Urządzenia powiązane**.
- 4 Wybierz słuchawki.  
Jeśli słuchawek nie ma na liście, aby je wyszukać, wybierz **Opcje > Nowe powiąz. urządz..**
- 5 Możliwe, że trzeba będzie wprowadzić hasło. Szczegółowe informacje na ten temat można znaleźć w instrukcji obsługi słuchawek.

### Wysyłanie zdjęcia lub innego pliku do innego urządzenia przez Bluetooth

Do wysyłania takich elementów jak zdjęcia, wideo, wizytówki, pozycje kalendarza, do kompatybilnych urządzeń znajomych i do komputera można używać łączności Bluetooth.

Jednocześnie może być aktywnych kilka połączeń Bluetooth. Na przykład, kiedy urządzenie jest połączone z kompatybilnymi słuchawkami, można też przesyłać pliki do innego kompatybilnego urządzenia.

- 1 Wybierz i przytrzymaj element, na przykład zdjęcie. W menu podręcznym wybierz **Wyślij > Przez Bluetooth**.
- 2 Wybierz urządzenie, z którym ma zostać nawiązane połączenie. Jeśli żądane urządzenie nie jest wyświetlane, aby je wyszukać, wybierz **Więcej urządzeń**. Podczas wyszukiwania wyświetlane są urządzenia Bluetooth znajdujące się w zasięgu.
- 3 Jeśli drugie urządzenie wymaga podania hasła, wprowadź je. Hasło, które można określić samodzielnie, trzeba wprowadzić w obu urządzeniach. W niektórych urządzeniach hasło jest z góry ustalone. Szczegółowe informacje na ten temat można znaleźć w instrukcji obsługi urządzenia.  
Hasło jest ważne tylko dla bieżącego połączenia.
- 4 Aby ustawić urządzenie, z którym często jest nawiązywane połączenie, jako uwierzytelnione, zaakceptuj zapytanie o uwierzytelnienie podczas wiązania **Uwierzytelnij urządzenie, aby automatycznie nawiązywać połączenia?**. Jeśli urządzenie jest uwierzytelnione, nie trzeba wprowadzać hasła za każdym razem.

### **Podłączanie urządzenia do zestawu samochodowego przy użyciu zdalnego trybu SIM**

Dzięki zdalnemu trybowi SIM kompatybilny zestaw samochodowy może używać karty SIM Twojego urządzenia.

Wybierz **Menu > Ustawienia i łączność > Bluetooth**.

Przed włączeniem zdalnego trybu SIM należy powiązać urządzenie z akcesorium. Zainicjuj proces tworzenia powiązania w zestawie samochodowym.

- 1 Aby włączyć funkcję Bluetooth, wybierz **Bluetooth > Włączony**.
- 2 Aby włączyć zdalny tryb SIM w urządzeniu, wybierz **Zdalny tryb SIM > Włączony**.
- 3 Włącz łączność Bluetooth w zestawie samochodowym.

Gdy w urządzeniu zostanie włączony zdalny tryb SIM, na ekranie głównym pojawi się komunikat **Zdalny tryb SIM**. Połączenie z siecią bezprzewodową jest nieaktywne — nie możesz korzystać z usług karty SIM lub funkcji wymagających zasięgu sieci komórkowej.

Do nawiązywania i odbierania połączeń w trybie zdalnej karty SIM potrzebne jest kompatybilne akcesorium, takie jak zestaw samochodowy, podłączone do urządzenia.

W trybie tym urządzenie będzie umożliwiać nawiązywanie tylko połączeń alarmowych.

### Wyłączanie zdalnego trybu SIM

Naciśnij i przytrzymaj klawisz wyłącznika , a następnie wybierz **Wydź z tr. zdal. SIM**.

### Blokowanie urządzenia

Istnieje możliwość blokowania połączeń Bluetooth między Twoim urządzeniem a innymi urządzeniami.

Wybierz **Menu > Ustawienia i łączność > Bluetooth**.

Otwórz kartę Urządzenia powiązane, wybierz i przytrzymaj urządzenie, które chcesz zablokować, a następnie z menu podręcznego wybierz opcję **Zablokuj**.

### Usuwanie urządzenia z listy zablokowanych urządzeń

Otwórz kartę Zablokow. urządzenia, zaznacz i przytrzymaj urządzenie, które chcesz usunąć z listy, a następnie z menu podręcznego wybierz opcję **Usuń**.

Jeśli żądanie powiązania z innego urządzenia zostanie odrzucone, pojawi się pytanie, czy chcesz dodać urządzenie do listy zablokowanych urządzeń.

### Ochrona urządzenia

Kiedy w urządzeniu włączony jest moduł Bluetooth, możesz kontrolować, kto może znaleźć urządzenie i połączyć się z nim.

Wybierz **Menu > Ustawienia i łączność > Bluetooth**.

### Zapobieganie nawiązywaniu połączeń z urządzeniem

Wybierz **Dostępność mojego tel. > Ukryty**.

Kiedy urządzenie jest ukryte, inne urządzenia nie mogą nawiązać z nim połączenia. Z urządzeniem wciąż mogą jednak łączyć się urządzenia z nim powiązane.

### Wyłączanie łączności Bluetooth

Wybierz **Bluetooth > Wyłączony**.

Nie należy wiązać urządzenia z nieznanymi urządzeniami ani akceptować wysyłanych z nich żądań połączenia. Dzięki temu urządzenie jest chronione przed szkodliwą zawartością.

### Kabel USB do transmisji danych

#### Kopiowanie zdjęcia lub innej zawartości pomiędzy urządzeniem a komputerem

Do kopiowania zdjęć i innych materiałów pomiędzy urządzeniem a komputerem można używać kabla USB do transmisji danych.

- 1 Aby upewnić się, że Przesył. multim. ma ustawiony tryb USB, wybierz **Menu > Ustawienia**, a następnie **Łączność > USB > Przesył. multim.**.
- 2 Użyj kompatybilnego kabla USB do transmisji danych , aby podłączyć urządzenie do komputera.  
Na komputerze urządzenie jest wyświetlane jako urządzenie przenośne. Jeśli tryb Przesył. multim. nie działa na komputerze, użyj trybu Pamięć masowa.
- 3 Do skopiowania zawartości użyj menedżera plików na komputerze.

### Zmiana trybu USB

Aby uzyskać najlepsze wyniki kopiowania lub synchronizacji telefonu z komputerem, włącz odpowiedni tryb USB, kiedy do podłączania różnych urządzeń używasz kabla USB.

Wybierz **Menu > Ustawienia i Łączność > USB** i skorzystaj z następujących opcji:

 **Nokia Ovi Suite** — Podłącz telefon do kompatybilnego komputera z zainstalowanym pakietem Nokia Ovi Suite. W tym trybie telefon można synchronizować przy użyciu oprogramowania Ovi Suite. Można też używać innych funkcji tego pakietu.

Tryb ten włącza się automatycznie po otwarciu aplikacji Ovi Suite.

 **Pamięć masowa** — Podłącz telefon do kompatybilnego komputera bez zainstalowanego pakietu Ovi Suite. Telefon jest rozpoznawany jako pamięć USB flash. Telefon można także podłączyć do innych urządzeń, takich jak komputer czy samochodowy sprzęt stereo, do których można podłączyć dysk USB.

Kiedy telefon jest połączony w tym trybie z komputerem, niektóre aplikacje telefonu mogą być niedostępne.

Drugie urządzenie nie ma dostępu do karty pamięci w telefonie.

 **Przesył. multim.** — Podłącz telefon do kompatybilnego komputera bez zainstalowanego pakietu Ovi Suite. Muzyka chroniona mechanizmem cyfrowego zarządzania prawami autorskimi (DRM) musi być przesyłana w tym trybie. W tym trybie można także korzystać z niektórych domowych multimediiów oraz drukarek.

 **Podłącz do inter.** — Podłącz telefon do kompatybilnego komputera, aby używać telefonu jako modemu bezprzewodowego. Komputer połączy się z internetem automatycznie.

**Wskazówka:** Po podłączeniu kabla USB można zmienić tryb USB w większości widoków. W prawym górnym rogu wybierz .

### Podłączanie urządzenia pamięci masowej USB

Urządzenie można podłączać do dysków twardych lub zgodnych pamięci flash USB za pomocą adaptera USB On-The-Go (OTG).

### Podłącz pamięć flash

- 1 Podłącz wtyczkę microUSB adaptera USB OTG (sprzedawanego osobno) do portu USB urządzenia.
- 2 Podłącz pamięć flash do adaptera USB OTG.

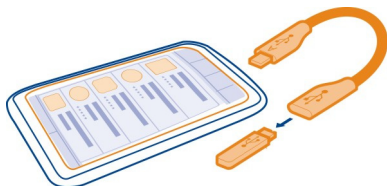

Zostanie otwarty Menedżer plików, a pamięć flash będzie wyświetlana jako pamięć masowa.

### Kopiowanie lub przenoszenie pliku

W aplikacji Mndż. plik. wybierz i przytrzymaj plik, który chcesz przenieść lub skopiować, a następnie w menu podręcznym wybierz odpowiednią opcję i folder docelowy.

Jeśli zostanie podłączone urządzenie wymagające więcej niż 200 mA, użyj zewnętrznego źródła zasilania dysku twardego.

### Połączenia VPN

Wybierz Menu > Ustawienia i Łączność > Ustawienia > VPN.

Musisz nawiązać połączenie z wirtualną siecią prywatną (VPN), aby np. przeglądać intranet firmy lub uzyskać zdalny dostęp do służbowej skrzynki e-mail.

Zasady korzystania z VPN określają sposób szyfrowania danych i uwierzytelniania urządzenia przez firmę. Aby skonfigurować aplikację kliencką VPN, certyfikaty i reguły, skontaktuj się z działem informatycznym swojej firmy. Po zainstalowaniu reguły zostanie automatycznie dodana metoda połączenia VPN z miejscem docelowym w intranecie.

Aby uzyskać więcej informacji, wyszukaj hasła VPN na telefony komórkowe w witrynie [www.nokia.com](http://www.nokia.com).



### Kończenie połączenia sieciowego

Jeśli z połączenia internetowego korzysta wiele aplikacji, to aby zamknąć wszystkie lub niektóre połączenia internetowe, możesz użyć aplikacji Menedżer połączeń.

Wybierz Menu > Ustawienia i Łączność > Menedżer połączeń.



Wybierz i przytrzymaj połączenie, a następnie w menu podręcznym wybierz **Rozłącz**.

W widoku aktywnych połączeń transmisji danych wyświetlane są bieżące połączenia sieciowe.  oznacza połączenie pakietowej transmisji danych, a  oznacza bezprzewodowe połączenie WLAN.

### Wyświetlanie szczegółów połączenia

Wybierz i przytrzymaj połączenie, a następnie w menu podręcznym wybierz **Szczegóły**.

Wyświetlane są szczegóły, takie jak ilość przesłanych danych i czas trwania połączenia.

**Wskazówka:** W większości widoków, aby otworzyć aplikację Menedżer połączeń, wybierz obszar powiadomień w prawym górnym rogu, a następnie  > **Menedżer połączeń**.

### Przechowywanie plików na dysku zdalnym

Jeśli chcesz utworzyć kopie zapasowe danych lub zaoszczędzić miejsce w urządzeniu, do przechowywania plików i zarządzania nimi używaj dysku zdalnego.

Wybierz **Menu > Ustawienia i Łączność > Zdalne dyski**.

Ustawienia dysku zdalnego można otrzymać od usługodawcy w postaci wiadomości konfiguracyjnej. Otwórz tę wiadomość i zapisz ustawienia.

Usługa może być odpłatna. Aby uzyskać więcej informacji na temat dostępności i możliwych kosztów, skontaktuj się z usługodawcą.

### Nawiązywanie połączenia z dyskiem zdalnym

Wybierz i przytrzymaj dysk zdalny, a następnie w menu podręcznym wybierz **Podłącz**.

### Dodawanie nowego dysku zdalnego

- 1 Wybierz **Opcje > Nowy dysk**.
- 2 Wprowadź nazwę dysku zdalnego.
- 3 Wprowadź adres internetowy dysku zdalnego oraz numer portu.
- 4 Aby wybrać punkt dostępu, który ma być używany do łączenia się z dyskiem zdalnym, wybierz **Punkt dostępu > Ust. przez użytkow..** Jeśli wybierzesz **Pytaj w razie potrzeby**, za każdym razem, gdy aplikacja będzie się łączyć z siecią, pojawi się monit o podanie miejsca docelowego lub punktu dostępu.
- 5 Wprowadź nazwę użytkownika i hasło, jeśli wymaga tego usługa dysku zdalnego.

### Modyfikowanie ustawień istniejącego dysku zdalnego

Wybierz **Zdalne dyski** i żądany dysk.

Użyj aplikacji **Menedżer plików**, aby uzyskać dostęp do dysków zdalnych i zarządzać przechowywanymi tam plikami.

### Zarządzanie urządzeniem

#### Aktualizowanie oprogramowania urządzenia i aplikacji

##### Informacje o aktualizacjach oprogramowania i aplikacji urządzenia

Aktualizacje oprogramowania i aplikacji urządzenia zapewniają dostęp do nowych oraz ulepszonych funkcji. Zaktualizowanie oprogramowania może również poprawić wydajność urządzenia.

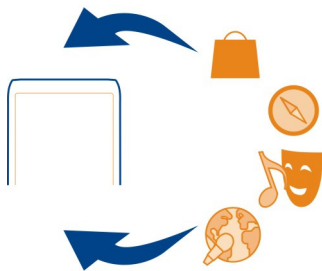

Zaleca się utworzenie kopii zapasowej danych osobowych przed rozpoczęciem aktualizowania oprogramowania.

#### **Ostrzeżenie:**

W trakcie instalowania aktualizacji oprogramowania nie można używać urządzenia nawet do połączeń alarmowych. Zakaz ten obowiązuje do momentu zakończenia instalacji i ponownego uruchomienia urządzenia.

Używanie tej usługi lub pobieranie zawartości może spowodować przesyłanie dużych ilości danych, co może wiązać się z kosztami transmisji danych.

Zanim zaczniesz uaktualnianie, sprawdź, czy bateria urządzenia jest dostatecznie naładowana, lub podłącz do niego ładowarkę.

Po aktualizacji oprogramowania informacje zawarte w instrukcji obsługi mogą okazać się nieaktualne.

#### Aktualizacja oprogramowania i aplikacji przy użyciu urządzenia

 Można sprawdzać dostępność aktualizacji oprogramowania urządzenia lub poszczególnych aplikacji, a następnie pobierać te aktualizacje i je instalować w

urządzeniu (usługa sieciowa). Można też ustawić w urządzeniu automatyczne sprawdzanie aktualizacji i powiadamianie o dostępnych ważnych lub zalecanych aktualizacjach.

Wybierz **Menu** > **Aplikacje** > **Narzędzia** > **Akt. oprogr..**

Jeśli aktualizacje są dostępne, wybierz, które pobrać i zainstalować, a następnie wybierz



### **Ustawianie w urządzeniu automatycznego sprawdzania dostępności aktualizacji**

Wybierz **Opcje** > **Ustawienia** > **Aut. spraw. dost. aktualiz..**

### **Aktualizacja oprogramowania przy użyciu komputera**

Oprogramowanie urządzenia można również aktualizować za pomocą przeznaczonej do komputera aplikacji Nokia Ovi Suite. Aby połączyć urządzenie z komputerem, należy mieć zgodny komputer, szybkie połączenie internetowe oraz zgodny kabel danych USB.

Aby uzyskać więcej informacji i pobrać aplikację Nokia Ovi Suite, odwiedź stronę [www.ovi.com/suite](http://www.ovi.com/suite).

### **Zarządzanie plikami**

#### **Menedżer plików — informacje**



Wybierz **Menu** > **Aplikacje** > **Biuro** > **Mndż. plik..**

Za pomocą Menedżera plików w urządzeniu można przeglądać, porządkować i otwierać pliki. Można również wyświetlać pliki znajdujące się na kompatybilnej karcie pamięci włożonej do urządzenia i zarządzać nimi.

#### **Wyświetlanie plików zapisanych w urządzeniu**

Wybierz **Menu** > **Aplikacje** > **Biuro** > **Mndż. plik.** i żadaną pamięć.

Zostaną wyświetlone foldery z katalogu głównego pamięci.

#### **Porządkowanie plików**

Możesz utworzyć nowe foldery, dzięki którym uporządkujesz pliki. To ułatwi tworzenie kopii zapasowych i ładowanie treści. W folderach możesz kopiować, przenosić i usuwać pliki oraz podfoldery.

Wybierz **Menu** > **Aplikacje** > **Biuro** > **Mndż. plik..**

### Tworzenie nowego folderu

W folderze, w którym chcesz utworzyć podfolder, wybierz **Opcje** > **Nowy folder**.

### Kopiowanie lub przenoszenie pliku do innego folderu

Wybierz i przytrzymaj plik, a następnie w menu podręcznym wybierz odpowiednią opcję.

### Usuwanie pliku z folderu

Wybierz i przytrzymaj plik, a następnie w menu podręcznym wybierz odpowiednią opcję.

**Wskazówka:** Aby kopiować, przenosić lub usuwać kilka plików jednocześnie, wybierz **Opcje** > **Zazn. wiele elementów**.

### Kopie zapasowe plików

Wybierz **Menu** > **Aplikacje** > **Biuro** > **Mndż. plik. i Kop. zapas. i przywrr..**

Zaleca się regularne tworzenie kopii zapasowych pamięci urządzenia na kompatybilnym komputerze lub karcie pamięci.

**Wskazówka:** W przypadku materiałów chronionych mechanizmem DRM należy użyć pakietu Nokia Ovi Suite w celu utworzenia na komputerze kopii zapasowych licencji i zawartości.

### Zabezpieczanie karty pamięci hasłem

Chcesz chronić kartę pamięci przed nieupoważnionym użyciem? Aby zabezpieczyć dane, można ustawić hasło.

- 1 Wybierz **Menu** > **Aplikacje** > **Biuro** > **Mndż. plik..**
- 2 Wybierz i przytrzymaj kartę pamięci.
- 3 W menu podręcznym wybierz **Ustaw hasło** i wprowadź hasło.  
Nie ujawniaj hasła nikomu i przechowuj je w bezpiecznym miejscu (innym niż karta pamięci).

### Formatowanie karty pamięci

Chcesz usunąć całą zawartość karty pamięci? W czasie formatowania karty pamięci usuwane są wszystkie dane.

- 1 Wybierz **Menu** > **Aplikacje** > **Biuro** > **Mndż. plik..**
- 2 Wybierz i przytrzymaj kartę pamięci, a następnie w menu podręcznym wybierz **Format**.

**Zwiększanie ilości dostępnej pamięci w celu zapisania dodatkowej zawartości**

Czy potrzebujesz większej ilości dostępnej pamięci, aby zainstalować więcej aplikacji i zapisać dodatkową zawartość?

Przenieś dane na kompatybilną kartę pamięci (jeśli jest dostępna) lub kompatybilny komputer.

Można również usunąć następującą zawartość, jeśli nie jest już potrzebna:

- Wiadomości SMS, MMS oraz e-mail.
- Pozycje i szczegóły kontaktów.
- Aplikacje
- Pliki instalacyjne (.sis lub .sisx) zainstalowanych aplikacji. Utwórz kopie zapasowe plików na kompatybilnym komputerze.
- Zdjęcia i wideo w folderze Zdjęcia. Utwórz kopie zapasowe plików na kompatybilnym komputerze.

**Wskazówka:** Jeśli zainstalowane są wersje demo lub próbne aplikacji, których ważność wygasła, usuń je.

**Zarządzanie aplikacjami****Informacje o Menedżerze aplikacji**

 Wybierz Menu > Ustawienia i Menedżer aplikacji.

Przy użyciu Menedżera aplikacji można wyświetlić szczegółowe informacje na temat zainstalowanych aplikacji, a także usuwać aplikacje i wprowadzać ustawienia instalacyjne.

Można zainstalować następujące typy aplikacji:

- Aplikacje Java™ ME z rozszerzeniami plików .jad lub .jar.
- Aplikacje zgodne z systemem operacyjnym Symbian z rozszerzeniami plików .sis lub .sisx.
- Widżety z rozszerzeniem pliku .wgz.

Instaluj wyłącznie aplikacje kompatybilne z urządzeniem.

**Usuwanie aplikacji z urządzenia**

Można usuwać zainstalowane aplikacje, które nie są już potrzebne, aby zwiększać ilość dostępnej pamięci.

Wybierz Menu > Ustawienia i Menedżer aplikacji.

- 1 Wybierz Zainstal. aplikacje.

- Wybierz i przytrzymaj aplikację, którą chcesz usunąć, a następnie w menu podręcznym wybierz **Odinstaluj**.

Usuniętą aplikację można ponownie zainstalować tylko przy użyciu oryginalnego pliku instalacyjnego lub korzystając z jej pełnej kopii zapasowej. Otwieranie plików, które utworzono za pomocą usuniętej aplikacji, może okazać się niemożliwe.

Jeśli zainstalowana aplikacja jest powiązana z aplikacją usuniętą, może przestać działać. Szczegółowe informacje na ten temat można znaleźć w dokumentacji użytkownika do zainstalowanej aplikacji.

Pliki instalacyjne mogą zajmować dużo pamięci, uniemożliwiając tym samym zapisywanie innych plików. Twórz na kompatybilnym komputerze kopie zapasowe plików instalacyjnych za pomocą pakietu Nokia Ovi Suite, a następnie używaj menedżera plików, aby usuwać pliki instalacyjne z pamięci urządzenia.

### Synchronizowanie zawartości

#### Informacje o synchronizacji

 Wybierz **Menu** > **Ustawienia i Łączność** > **Prześl. danych** > **Synchronizacja**.

Korzystając z aplikacji Synchronizacja, można synchronizować kontakty i notatki między urządzeniem a serwerem zdalnym. W wyniku synchronizacji na serwerze tworzona jest kopia zapasowa ważnych danych.



### Synchronizowanie danych między urządzeniem a zdalnym serwerem

Chcesz mieć kopię zapasową swojego kalendarza, notatek i innej zawartości zawsze pod ręką, niezależnie od tego, czy siedzisz przed komputerem, czy przemieszczasz się z urządzeniem mobilnym w kieszeni? Korzystając z aplikacji Synchronizacja, można synchronizować ważną zawartość między urządzeniem a serwerem zdalnym.

Wybierz **Menu** > **Ustawienia oraz Łączność** > **Prześl. danych** > **Synchronizacja**.

Ustawienia synchronizacji można otrzymać od usługodawcy w postaci wiadomości konfiguracyjnej. Ustawienia synchronizacji są zapisywane jako profil synchronizacji. Po otwarciu aplikacji wyświetlany jest domyślny lub poprzednio używany profil synchronizacji.

### **Włączanie lub wyłączanie typów zawartości**

Wybierz typ zawartości.

### **Synchronizowanie danych**

Wybierz **Opcje** > **Synchronizuj**.

## **Informacje o Synchronizacji Ovi**



Wybierz **Menu** > **Aplikacje** > **Narzędzia** > **Ovi Synchr..**

Usługa Synchronizacja Ovi umożliwia synchronizowanie kontaktów, pozycji kalendarza i notatek pomiędzy urządzeniem a usługą Ovi by Nokia. W ten sposób zawsze będziesz mieć kopię zapasową ważnej zawartości. Do korzystania z usługi Synchronizacja Ovi potrzebne jest konto Nokia. Jeśli nie masz konta Nokia, utwórz je w serwisie [www.ovi.com](http://www.ovi.com).

Jeżeli używasz usługi Synchronizacja w Ovi do automatycznej synchronizacji kontaktów z Ovi, nie zezwalaj na synchronizację z żadną inną usługą, taką jak Poczta Exchange, ponieważ mogą wystąpić konflikty.

## **Tworzenie kopii zapasowej w serwisie Ovi**

Czy utworzyć w serwisie Ovi kopię zapasową pozycji kalendarza, notatek i innej zawartości z urządzenia? Dzięki aplikacji Synchronizacja Ovi można synchronizować zawartość między urządzeniem a serwisem Ovi, ręcznie lub automatycznie.

Wybierz **Menu** > **Aplikacje** > **Narzędzia** > **Ovi Synchr..**

Po pierwszym otwarciu aplikacji kreator synchronizacji pomoże skonfigurować ustawienia i wybrać zawartość do zsynchronizowania.

### **Określanie zawartości do zsynchronizowania**

Wybierz **Opcje** > **Ustawien. synchronizacji** > **Elementy do synchroniz..**

### **Ręczna synchronizacja**

Wybierz **Synchronizuj**.



### Automatyczna synchronizacja

- 1 Aby włączyć automatyczną synchronizację, wybierz **Opcje > Ustawien. synchronizacji > Synchronizacja automat.**
- 2 Aby określić, jak często synchronizacja ma być przeprowadzana, wybierz **Opcje > Ustawien. synchronizacji > Odstęp zaplanow. synchr.**

### Kopiowanie kontaktów lub zdjęć pomiędzy urządzeniami

Korzystając z aplikacji Przełączanie telef., można używać łączności Bluetooth do bezpłatnego synchronizowania i kopiowania zawartości między dwoma urządzeniami Nokia.

Wybierz **Menu > Ustawienia > Łączność > Prześył. danych > Przełączanie telef.**

- 1 Wybierz jedną z następujących opcji:
  -  — Synchronizuj zawartość między dwoma urządzeniami.
  -  — Kopiuj zawartość z innego urządzenia.
  -  — Kopiuj zawartość do innego urządzenia.
- 2 Wybierz urządzenie, z którym ma zostać nawiązane połączenie, i powiąż urządzenia. Łączność Bluetooth musi być włączona.
- 3 Jeśli drugie urządzenie wymaga podania hasła, wprowadź je. Hasło, które można określić samodzielnie, trzeba wprowadzić w obu urządzeniach. W niektórych urządzeniach hasło jest z góry ustalone. Szczegółowe informacje na ten temat można znaleźć w instrukcji obsługi urządzenia.  
Hasło jest ważne tylko dla bieżącego połączenia.
- 4 Zaznacz zawartość i wybierz **OK**.

**Wskazówka:** Jeśli zapiszesz dane, później będzie łatwiej wymienić tę samą zawartość z tym samym urządzeniem.

### Ochrona urządzenia

#### Ustawianie automatycznej blokady urządzenia

Chcesz chronić swoje urządzenie przed nieupoważnionym użyciem? Określ kod blokady i ustaw urządzenie tak, aby blokowało się automatycznie, kiedy go nie używasz.

- 1 Wybierz **Menu > Ustawienia i Telefon > Zarządzanie telefon. > Ustaw. zabezpiecz. > Telefon i karta SIM**.
- 2 Wybierz **Kod blokady**, a następnie wprowadź kod blokady. Wymagane jest podanie co najmniej 4 znaków. Można użyć cyfr, symboli, a także wielkich i małych liter. Nie ujawniaj nikomu kodu blokady i trzymaj go w bezpiecznym miejscu (innym niż urządzenie). Jeżeli zapomnisz, jaki jest kod blokady, a urządzenie będzie zablokowane, konieczne będzie oddanie go do serwisu. Za odblokowanie może



zostać naliczona dodatkowa opłata, a ponadto może ono spowodować usunięcie wszystkich danych zapisanych w urządzeniu. Aby uzyskać więcej informacji, skontaktuj się z punktem Nokia Care lub sprzedawcą urządzenia.

- Wybierz **Czas do autoblok. telefonu**, a następnie określ czas, po upływie którego urządzenie ma być automatycznie blokowane.

### Ręczne blokowanie urządzenia

- Naciśnij i przytrzymaj klawisz wyłącznika , a następnie wybierz **Zablokuj telefon**.
- Wprowadź kod blokady.

### Odblokowywanie urządzenia

- Naciśnij i przytrzymaj klawisz wyłącznika  lub klawisz menu, a następnie wybierz **Odblokuj**.
- Wprowadź kod blokady.

**Wskazówka:** Aby przełączyć między klawiaturą numeryczną i alfanumeryczną, naciśnij i przytrzymaj #.

### Szyfrowanie danych

Dane można zabezpieczyć przed nieupoważnionym użyciem. Dane w telefonie można szyfrować przy użyciu klucza szyfrowania. Można także zaszyfrować kartę pamięci i chronić hasłem swój klucz szyfrowania.

Wybierz **Menu > Ustawienia > Telefon > Zarządzanie telefon. > Ustaw. zabezpiecz. > Szyfrowanie**.

Szyfrowanie lub odszyfrowywanie danych może potrwać kilka minut. Podczas procesu szyfrowania nie należy:

- korzystać z telefonu (poza koniecznymi sytuacjami),
- wyłączać telefonu,

Jeśli nie została włączona funkcja automatycznego blokowania, kiedy telefon nie jest używany, podczas pierwszego szyfrowania danych pojawi się monit o jej ustawienie.

### Szyfrowanie pamięci telefonu

Wybierz **Szyfrowan. wyłączone**.

### Szyfrowanie karty pamięci

- Wybierz **Szyfrowan. wyłączone > Zasyfruj i zapisz klucz**.
- Wprowadź hasło chroniące Twój klucz szyfrowania. Hasło musi się składać z co najmniej 4 znaków (mogą to być małe i wielkie litery, cyfry oraz symbole).

- 3 Nadaj nazwę swojemu kluczowi szyfrowania, aby móc łatwo go odnaleźć w razie potrzeby.

**Wskazówka:** Możesz także skorzystać z istniejącego klucza szyfrowania lub zaszyfrować kartę pamięci bez użycia klucza.

### Odszyfrowywanie pamięci telefonu

Wybierz **Szyfrowanie włączone**.

### Odszyfrowywanie karty pamięci

Wybierz **Szyfrowanie włączone** > **Odszyfruj**.

**Wskazówka:** Aby odszyfrować kartę pamięci i wyłączyć szyfrowanie, wybierz **Szyfrowanie włączone** > **Odszyfruj i wył. szyfrow..**

### Zdalne blokowanie urządzenia

Urządzenie przez przypadek zostało w pracy i chcesz je zablokować, aby zapobiec nieupoważnionemu użyciu? Możesz je zablokować zdalnie za pomocą zdefiniowanej uprzednio wiadomości SMS. Zablokować zdalnie można również kartę pamięci.

### Włączanie blokady zdalnej

- 1 Wybierz **Menu** > **Ustawienia i Telefon** > **Zarządzanie telefon.** > **Ustaw. zabezpiecz.** > **Telefon i karta SIM** > **Zdalne blokow. telefonu** > **Włączone**.
- 2 Wprowadź treść wiadomości SMS. Wiadomość może składać się z 5–20 znaków. Można użyć zarówno wielkich, jak i małych liter.
- 3 Wprowadź ten sam tekst ponownie, aby go zweryfikować.
- 4 Wprowadź kod blokady.

### Wysyłanie wiadomości blokującej

Aby zdalnie zablokować urządzenie, napisz uprzednio zdefiniowany tekst i wyślij do urządzenia w wiadomości SMS.



Do odblokowania urządzenia potrzebny jest kod blokady.

## Znajdowanie dodatkowej pomocy

### Pomoc techniczna

Aby uzyskać więcej informacji na temat użytkowania produktu lub jeśli nie znasz wszystkich funkcji urządzenia, przejdź na stronę [www.nokia.com/support](http://www.nokia.com/support) na komputerze lub [nokia.mobi/support](http://nokia.mobi/support) w urządzeniu przenośnym. Dostępna jest także instrukcja obsługi w urządzeniu. Wybierz **Menu** > **Aplikacje** > **Podr. użyt.**

Jeżeli problemu nie uda się w ten sposób rozwiązać, wykonaj jedną z następujących czynności:

- Uruchom ponownie urządzenie. Naciśnij klawisz wyłącznika  i klawisz menu i przytrzymaj go około 8 sekund. Urządzenie zawibruje trzy razy i wyłączy się. Aby ponownie włączyć urządzenie, naciśnij i przytrzymaj klawisz wyłącznika , aż urządzenie zawibruje.
- Przywróć oryginalne ustawienia fabryczne
- Aktualizowanie oprogramowania w urządzeniu

Jeżeli problemu nadal nie udaje się rozwiązać, skontaktuj się z firmą Nokia, aby dowiedzieć się o możliwościach naprawy. Przejdź na stronę [www.nokia.com/repair](http://www.nokia.com/repair). Przed wysłaniem urządzenia do naprawy zawsze należy utworzyć kopię zapasową znajdujących się w nim danych.



## Kody dostępu

Kod PIN lub PIN2 (4–8 cyfr)	<p>Kody te chronią kartę SIM przed dostępem osób nieupoważnionych lub są wymagane w przypadku korzystania z niektórych funkcji.</p> <p>Urządzenie można tak ustawić, aby żądało podania kodu PIN po jego włączeniu.</p> <p>Jeśli kod nie został dostarczony wraz z kartą SIM lub jeśli go zapomnisz, skontaktuj się z usługodawcą.</p> <p>Jeśli wprowadzisz błędny kod trzy razy z rzędu, trzeba go będzie odblokować za pomocą kodu PUK lub PUK2.</p>
Kod PUK lub PUK2 (8 cyfr)	<p>Kody te są potrzebne do odblokowania kodu PIN lub PIN2.</p> <p>Jeżeli nie zostały dostarczone razem z kartą SIM, skontaktuj się z usługodawcą.</p>
Numer IMEI (15 cyfr)	<p>Ten numer jest używany do identyfikowania urządzeń, które mogą korzystać z sieci. Może on także służyć do blokowania urządzeń, np. takich, które zostały skradzione.</p> <p>Aby wyświetlić swój numer IMEI, wybierz <b>*#06#</b>.</p>
Kod blokady (kod zabezpieczający)	<p>Kod blokady pomaga chronić urządzenie przed użyciem przez osoby nieupoważnione.</p> <p>Urządzenie można tak ustawić, aby żądało podania zdefiniowanego kodu blokady.</p>

(min. 4 cyfry lub znaki)	<p>Nie ujawniaj nikomu tego kodu i trzymaj go w bezpiecznym miejscu (innym niż urządzenie).</p> <p>Jeżeli zapomnisz, jaki jest kod blokady, a urządzenie będzie zablokowane, konieczne będzie oddanie go do serwisu. Za odblokowanie może zostać naliczona dodatkowa opłata. Może ono również spowodować usunięcie wszystkich danych zapisanych w urządzeniu.</p> <p>Aby uzyskać więcej informacji, skontaktuj się z punktem Nokia Care lub sprzedawcą urządzenia.</p>
--------------------------	--

### Rozwiązywanie problemów

#### Brak odpowiedzi urządzenia

Uruchom ponownie urządzenie. Naciśnij klawisz wyłącznika  i klawisz menu i przytrzymaj go około 8 sekund. Urządzenie zawibruje trzy razy i wyłączy się. Aby ponownie włączyć urządzenie, naciśnij i przytrzymaj klawisz wyłącznika , aż urządzenie zawibruje.

Żadna zawartość, taka jak kontakty czy wiadomości, nie jest usuwana.

#### Przywracanie oryginalnych ustawień

Jeśli urządzenie nie działa prawidłowo, można zresetować niektóre ustawienia do ich oryginalnych wartości.

- 1 Zakończ wszystkie aktywne połączenia i rozmowy.
- 2 Wybierz **Menu > Ustawienia i Telefon > Zarządzanie telefon. > Ustaw. fabryczne > Przywróć.**
- 3 Wprowadź kod blokady.

Nie będzie to miało żadnego wpływu na dokumenty czy pliki zapisane w urządzeniu.

Po przywróceniu oryginalnych ustawień urządzenie wyłączy się i włączy ponownie. Może to potrwać dłużej niż zwykle.

#### Pamięć urządzenia jest pełna

Jeśli w urządzeniu wyświetlane są następujące komunikaty, trzeba zamknąć aplikacje albo przenieść lub usunąć niektóre elementy:

- **Za mało pamięci do wykonania tej operacji. Najpierw usuń zbędne dane.**
- **Mało pamięci. Usuń zbędne dane z pamięci telefonu.**

- 1 Upewnij się, że wszystkie aplikacje są zamknięte. Wybierz **Opcje** > **Pokaż otw. aplikacje**. Aby zamknąć aplikację, wybierz ikonę X w prawym górnym rogu strony.
- 2 Przenieś zawartość, którą chcesz zatrzymać, na kompatybilną kartę pamięci (jeśli została włożona do urządzenia) lub na kompatybilny komputer. Jeśli to możliwe, aplikacje należy instalować na karcie pamięci, a nie w pamięci urządzenia.
- 3 Usuwać elementy pojedynczo, zaczynając od najmniejszego.

### Miganie wskaźnika wiadomości



Jeśli wskaźnik wiadomości  miga na ekranie głównym, oznacza to, że w urządzeniu jest zapisana maksymalna liczba wiadomości. Należy usunąć lub przenieść część z nich.

Liczba wiadomości, które mogą być przechowywane na karcie SIM, jest znacznie niższa niż liczba wiadomości, które można zapisać w pamięci urządzenia. Aby zapisać wiadomości na kompatybilnym komputerze, można użyć aplikacji Nokia Ovi Suite.

### Zdublowane kontakty na liście kontaktów

Jeśli kontakt pojawia się dwukrotnie na liście kontaktów, możesz scalić te dwie pozycje w jedną. Wybierz **Opcje** > **Scal kontakty**.

### Nieczytelne znaki podczas przeglądania stron internetowych

Jeśli wyświetlane są nieczytelne znaki, wybierz **Menu** > **Internet i**  >  > **Strona** > **Kodowanie domyślne**, a następnie wybierz kodowanie stosowne do zestawu znaków danego języka.

### Przygotowanie urządzenia do recyklingu

Jeśli chcesz pozbyć się starego urządzenia, np. po zakupie nowego, firma Nokia zaleca jego recykling. Wcześniej usuń z urządzenia zawartość o charakterze osobistym.

### Usuwanie całej zawartości i przywracanie ustawień domyślnych

- 1 Utwórz kopię zapasową zawartości, którą chcesz zatrzymać, na kompatybilnej karcie pamięci (jeśli została włożona do urządzenia) lub na kompatybilnym komputerze.
- 2 Zakończ wszystkie aktywne połączenia i rozmowy.
- 3 Wybierz **Menu** > **Ustawienia i Telefon** > **Zarządzanie telefonem**. > **Ustaw. fabryczne** > **Usuń dane i przywróć**.
- 4 Urządzenie wyłączy się, a następnie ponownie włączy. Sprawdź dokładnie, czy osobista zawartość, taka jak kontakty, zdjęcia, muzyka, wideo, notatki, wiadomości, wiadomości e-mail, prezentacje, gry czy zainstalowane aplikacje, została usunięta.  
Treści i informacje zapisane na karcie pamięci lub karcie SIM nie zostaną usunięte.

### Informacje o bezpiecznym użytkowaniu produktu

#### Usługi sieciowe i koszty

To urządzenie jest dopuszczalne do użytku w sieciach WCDMA 850, 900, 1700, 1900, 2100 MHz i GSM/EDGE 850, 900, 1800, 1900 MHz. Korzystanie z urządzenia wymaga wykupienia abonamentu u usługodawcy.

Korzystanie z usług sieciowych i pobieranie materiałów do urządzenia wymaga połączenia sieciowego i może wiązać się z naliczeniem opłat za transmisję danych. Niektóre funkcje produktu wymagają obsługi przez sieć oraz uwzględnienia w abonamencie pewnych usług.

#### Dbaj o swoje urządzenie

Urządzeniem, baterią, ładowarką i akcesoriami należy posługiwać się ostrożnie. Przestrzeganie poniższych wskazówek pomoże w zachowaniu uprawnień do usług gwarancyjnych.

- Urządzenie powinno być zawsze suche. Opady, duża wilgotność i wszelkiego rodzaju ciecie i wilgoć mogą zawierać związki mineralne powodujące korozję obwodów elektronicznych. W przypadku zawilgocenia urządzenia pozostaw je do całkowitego wyschnięcia.
- Nie używaj i nie przechowuj urządzenia w miejscach brudnych lub zapyłonych. Może to spowodować uszkodzenie jego ruchomych części i podzespołów elektronicznych.
- Nie przechowuj urządzenia w wysokiej temperaturze. Wysokie temperatury mogą być przyczyną krótszej żywotności urządzenia, uszkodzeń baterii i odkształceń lub stopienia elementów plastikowych.
- Nie przechowuj urządzenia w niskich temperaturach. Gdy urządzenie powróci do swojej normalnej temperatury, w jego wnętrzu może zgromadzić się wilgoć powodująca uszkodzenie podzespołów elektronicznych.
- Nie próbuj otwierać urządzenia w sposób inny od przedstawionego w instrukcji obsługi.
- Modyfikacje dokonywane bez upoważnienia mogą uszkodzić urządzenie i naruszać przepisy dotyczące urządzeń radiowych.
- Nie upuszczaj, nie uderzaj urządzenia i nie potrząsaj nim. Nieostrożne obchodzenie się z urządzeniem może spowodować uszkodzenia wewnętrznych podzespołów elektronicznych i mechanizmów.
- Do czyszczenia powierzchni urządzenia używaj tylko miękkiej, czystej i suchej szmatki.
- Nie maluj urządzenia. Farba może zablokować jego ruchome części i uniemożliwić prawidłowe działanie.
- Urządzenie trzymaj z dala od magnesów i innych źródeł pola magnetycznego.
- Aby zabezpieczyć ważne dane, przechowuj je w co najmniej dwóch osobnych miejscach, takich jak urządzenie, karta pamięci lub komputer, albo je zapisuj.

W wyniku dłuższego działania urządzenie może się nagrzewać. W większości sytuacji jest to normalny objaw. Jeśli jednak podejrzewasz, że urządzenie nie działa prawidłowo, oddaj je do naprawy w najbliższym autoryzowanym serwisie.

#### Recykling

Zużyte produkty elektroniczne, baterie i opakowania należy oddawać do specjalnych punktów zbiórki takich materiałów. Zapobiega to niekontrolowanemu zaśmiecaniu środowiska i promuje inicjatywy wtórnego wykorzystania surowców. Informacje o wpływie produktów Nokia na środowisko oraz ich recyklingu można przeczytać na stronie [www.nokia.com/werecycle](http://www.nokia.com/werecycle), a także na stronie dostępnej za pośrednictwem przeglądarki w urządzeniu mobilnym, która znajduje się pod adresem [www.nokia.mobi/werecycle](http://www.nokia.mobi/werecycle).

### Przekreślony symbol pojemnika na śmieci



Umieszczony na produkcie, baterii, dokumentacji lub opakowaniu przekreślony symbol pojemnika na śmieci ma przypominać, że wszystkie zużyte już produkty elektryczne, elektroniczne, baterie i akumulatory muszą być składowane w specjalnie przeznaczonym do tego punkcie. To wymaganie ma zastosowanie w Unii Europejskiej. Takich produktów nie wolno umieszczać razem z nieposortowanymi odpadami komunalnymi. Więcej informacji na temat ekologicznych cech Twojego urządzenia znajdziesz pod adresem [www.nokia.com/ecodeclaration](http://www.nokia.com/ecodeclaration).

### Baterie i ładowarki

#### Informacje o bateriach i ładowarkach

Urządzenie to ma wewnętrzną, niewymienialną baterię przeznaczoną do wielokrotnego ładowania. Nie próbuj wyjmować baterii z urządzenia, bo grozi to jego uszkodzeniem. W celu wymiany baterii udaj się do najbliższego autoryzowanego serwisu.

Z urządzenia można korzystać, gdy jest podłączone do następujących ładowarek: AC-10. Właściwy do użytku model ładowarki zależy od typu złącza ładowania. Poszczególne typy tego złącza wyróżnione są symbolami: E, X, AR, U, A, C, K lub B.

Bateria może być ładowana i rozładowywana setki razy, ale w końcu ulegnie zużyciu. Jeśli czas rozmów i czas gotowości stanie się zauważalnie krótszy niż normalnie, to w celu wymiany baterii zanieś urządzenie do najbliższego autoryzowanego serwisu.

#### Bezpieczne korzystanie z baterii

**!** **Uwaga:** Baterii nie można wyjąć z urządzenia, dlatego też korzystać należy z informacji o bateriach dotyczących tego urządzenia.

Odlączając ładowarkę lub inne akcesorium, należy ciągnąć za wtyczkę, a nie za przewód.

Nieużywaną ładowarkę należy odłączyć od gniazdka elektrycznego oraz od urządzenia. Nie pozostawiaj naładowanej do pełna baterii podłączonej do ładowarki, ponieważ przeładowanie skraca żywotność baterii. Jeśli naładowana do pełna bateria nie będzie używana, z upływem czasu rozładuje się samoistnie.

Baterię przechowuj zawsze w temperaturze pomiędzy 15°C a 25°C (59°F a 77°F). Ekstremalne temperatury zmniejszają pojemność i skracają żywotność baterii. Urządzenie z przegrzaną lub nadmiernie ochłodzoną baterią może chwilowo nie działać.

Do przypadkowego zwarcia może dojść wtedy, gdy metalowy przedmiot dotknie metalowych pasków na baterii. Zwarcie może uszkodzić baterię lub stykający się z nią przedmiot.

Nigdy nie wrzucaj baterii do ognia, ponieważ mogą eksplodować. Zużytych baterii należy pozbywać się zgodnie z lokalnie obowiązującymi przepisami. Jeżeli to możliwe, należy je oddać do recyklingu. Nie wyrzucaj baterii do domowych pojemników na śmieci.

Baterii i ogniu nie wolno demontować, przecinać, otwierać, zgniatać, zginać, przekłuwać ani rozrywać na kawałki. Jeżeli dojdzie do wycieku z baterii, nie dopuść do kontaktu cieczy ze skórą i oczami. Jeżeli jednak dojdzie do takiego wypadku, natychmiast obmyj skażone miejsce strumieniem wody lub poszukaj fachowej pomocy medycznej.

Baterii nie wolno modyfikować, przerabiać, wkładać do niej obcych obiektów, zanurzać lub w inny sposób narażać na kontakt z wodą lub innymi cieczami. Uszkodzone baterie mogą eksplodować.

Baterii i ładowarki należy używać tylko do celów, do których są przeznaczone. Niewłaściwe użytkowanie oraz użycie niezatwierdzonych do użytku ładowarek lub baterii może wiązać się z ryzykiem pożaru lub eksplozji bądź powstania innego zagrożenia, a także może spowodować unieważnienie zezwoleń i gwarancji. W razie podejrzenia uszkodzenia baterii lub

## 120 Informacje o bezpiecznym użytkowaniu produktu

Ładowarki należy zaprzestać jej użytkowania i przekazać ją do zbadania do punktu serwisowego. Nie wolno używać uszkodzonych baterii ani ładowarek. Ładowarki należy używać wyłącznie w pomieszczeniach.

### Dodatkowe informacje o bezpieczeństwie

#### Nawiązywanie połączenia alarmowego

- 1 Sprawdź, czy urządzenie jest włączone.
- 2 Sprawdź moc sygnału sieci komórkowej. Być może trzeba będzie również wykonać następujące czynności:
  - Włożyć kartę SIM.
  - Wyłączyć ograniczenia połączeń, które zostały włączone w urządzeniu, takie jak blokada połączeń, wybieranie ustalone czy zamknięta grupa użytkowników.
  - Upewnić się, że profil offline lub samolotowy nie jest włączony.
  - Odblokować ekran i klawisze urządzenia, jeżeli są zablokowane.
- 3 Naciśnij kilkakrotnie klawisz menu, do momentu pojawienia się ekranu głównego.
- 4 Wybierz Połącz.
- 5 Wprowadź obowiązujący na danym obszarze oficjalny numer alarmowy. Numery połączeń alarmowych mogą być różne w różnych krajach.
- 6 Wybierz 
- 7 Podaj jak najdokładniej potrzebne informacje. Nie przerywaj połączenia, dopóki nie otrzymasz na to zgody.

**!** **Ważne:** Jeśli Twoje urządzenie obsługuje połączenia internetowe, uaktywnij zarówno połączenia przez sieć komórkową, jak i internetowe. Urządzenie może próbować nawiązywać połączenia alarmowe za pośrednictwem zarówno sieci komórkowej, jak i usługi połączeń internetowych. Nie ma jednak gwarancji, że połączenie będzie można nawiązać w każdych warunkach. W sytuacjach krytycznych, takich jak konieczność wezwania pomocy medycznej, nigdy nie powinno się polegać wyłącznie na urządzeniu bezprzewodowym.

### Małe dzieci

Twoje urządzenie i jego akcesoria to nie zabawki. Produkty te mogą zawierać drobne części. Należy je przechowywać w miejscach niedostępnych dla małych dzieci.

### Urządzenia medyczne

Praca każdego urządzenia radiowego, w tym telefonu komórkowego, może powodować zakłócenia w funkcjonowaniu nienależące zabezpieczonych urządzeń medycznych. Skontaktuj się z lekarzem lub producentem urządzenia medycznego, aby dowiedzieć się, czy jest właściwie zabezpieczone przed oddziaływaniem fal radiowych (RF). Wyłączaj swoje urządzenie wszędzie tam, gdzie wymagają tego wywieszane napisy, na przykład w szpitalach.

### Wszczepione urządzenia medyczne

Minimalna odległość między wszczepionym urządzeniem medycznym, takim jak stymulator serca lub kardiowerter-defibrylator, a urządzeniem bezprzewodowym, zalecana przez producentów urządzeń medycznych w celu uniknięcia zakłóceń pracy urządzenia medycznego, wynosi 15,3 centymetra (6 cali). Osoby z takimi urządzeniami powinny pamiętać, aby:

- Nosić urządzenie bezprzewodowe w taki sposób, żeby jego odległość od urządzenia medycznego była zawsze większa niż 15,3 centymetra (6 cali).
- Nie nosić bezprzewodowego urządzenia w kieszeni na piersi.
- Urządzenie bezprzewodowe trzymać przy uchu po przeciwnej w stosunku do urządzenia medycznego stronie ciała.
- Wyłączyć urządzenie bezprzewodowe w przypadku podejrzenia, że doszło do zakłóceń.
- Stosować się do zaleceń producenta wszczepionego urządzenia medycznego.

Wątpliwości co do używania urządzenia bezprzewodowego i wszczepionego urządzenia medycznego należy rozstrzygnąć z lekarzem.



## Sluch



### Ostrzeżenie:

W czasie korzystania z zestawu słuchawkowego słyszalność dźwięków z otoczenia może być ograniczona. Nie używaj zestawu słuchawkowego, jeśli może to zagrażać Twojemu bezpieczeństwu.

Niektóre urządzenia bezprzewodowe mogą powodować zakłócenia pracy niektórych aparatów słuchowych.

## Nikiel



**Uwaga:** Żaden element obudowy urządzenia nie zawiera niklu. Metalowe części tej obudowy są ze stali nierdzewnej.

## Ochrona urządzenia przed szkodliwymi materiałami

Urządzenie to może być narażone na działanie wirusów i innych szkodliwych materiałów. Stosuj następujące środki ostrożności:

- Zachowaj ostrożność podczas otwierania wiadomości. Mogą one zawierać destrukcyjne oprogramowanie lub w inny sposób być szkodliwe dla urządzenia lub komputera.
- Zachowaj ostrożność podczas akceptowania prób o połączenie, przeglądania stron internetowych lub pobierania zawartości. Nie należy przyjmować połączeń Bluetooth od nieznanych użytkowników.
- Usługi i aplikacje, które instalujesz i z których korzystasz, powinny pochodzić wyłącznie ze źródeł zaufanych i zapewniających odpowiednie bezpieczeństwo oraz ochronę.
- Zainstaluj w swoim urządzeniu i jakimkolwiek podłączonym do niego komputerze program antywirusowy i inne oprogramowanie zabezpieczające. Używaj jednocześnie tylko jednej aplikacji antywirusowej. Używanie większej ich liczby może pogorszyć działanie urządzenia lub komputera.
- Korzystając z zainstalowanych fabrycznie zakładek i łącz do witryn internetowych innych podmiotów, należy zachować ostrożność. Nokia nie promuje tych witryn ani nie ponosi za nie odpowiedzialności.

## Środowisko pracy

To urządzenie spełnia wytyczne co do oddziaływania fal radiowych na organizm człowieka, gdy jest używane w normalnej pozycji przy uchu lub w odległości co najmniej 1,5 cm od ciała. Etui, zaczep do paska lub futerał, w którym nosi się urządzenie, nie może zawierać metalu i powinien utrzymywać odległość urządzenia od ciała nie mniejszą niż podana wyżej.

Do przesyłania plików z danymi lub wiadomości potrzebne jest dobre połączenie z siecią. Wysłanie plików z danymi lub wiadomości może się opóźnić do czasu uzyskania takiego połączenia. Od początku do końca transmisji należy przestrzegać wskazówek co do utrzymywania właściwej odległości urządzenia od ciała.

## Pojazdy mechaniczne

Sygnały radiowe mogą mieć wpływ na działania nieprawidłowo zainstalowanych lub niewłaściwie ekranowanych układów elektronicznych w pojazdach mechanicznych, takich jak elektroniczne układy wtrysku paliwa, antypoślizgowe układy zabezpieczające przed blokowaniem kół podczas hamowania, elektroniczne układy kontroli szybkości i systemy poduszki powietrznych. Więcej na ten temat dowiesz się od producenta samochodu lub producenta wyposażenia.

Montaż urządzenia w pojeździe należy powierzyć tylko wykwalifikowanym instalatorom. Niewłaściwa instalacja lub naprawa zagraża bezpieczeństwu i może unieważnić gwarancję na urządzenie. Regularnie sprawdzaj, czy wszystkie elementy urządzenia bezprzewodowego w samochodzie są odpowiednio zamocowane i czy działają prawidłowo. W pobliżu urządzenia, jego części i akcesoriów nie wolno przechowywać ani przewozić łatwopalnych cieczy, gazów czy materiałów wybuchowych. Pamiętaj, że poduszki powietrzne są wyzwalane z ogromną siłą. Nie trzymaj swojego urządzenia lub akcesoriów w strefie wybuchu poduszki powietrznej.

Wyłącz urządzenie jeszcze przed wejściem na pokład samolotu. Używanie bezprzewodowych urządzeń w samolocie może być prawnie zabronione oraz może stanowić zagrożenie dla działania systemów pokładowych.

### Warunki fizykochemiczne grożące eksplozją

Wyłącz urządzenie, gdy znajdziesz się w obszarze, w którym istnieje zagrożenie wybuchem. Stosuj się wtedy do wszystkich wywieszonych instrukcji. W takich warunkach iskrzenie może być przyczyną eksplozji lub pożaru, co w konsekwencji grozi obrażeniami ciała lub nawet śmiercią. Wyłączaj urządzenie w punktach tankowania paliwa, na przykład w pobliżu dystrybutorów na stacjach serwisowych. Przestrzegaj ograniczeń obowiązujących na terenach składów, magazynów i dystrybucji paliw, zakładach chemicznych oraz w rejonach prowadzenia kontrolowanych wybuchów. Miejsca zagrożone wybuchem są najczęściej, ale nie zawsze, wyraźnie oznakowane. Do takich należą pomieszczenia pod pokładem łodzi, miejsca składowania lub przepompowywania chemikaliów oraz magazyny, w których powietrze zawiera chemikalia, cząstki zbóż, kurzu lub pyły metali. Wymienić tu trzeba również miejsca, w których ze względów bezpieczeństwa zalecane jest wyłączenie silnika samochodu. Jeśli pojazd napędzany jest ciekłym gazem (propan, butan), należy zapytać producenta, czy w pobliżu pojazdu można bezpiecznie używać urządzenia bezprzewodowego.

### Informacje o certyfikatach (SAR)

**To mobilne urządzenie spełnia wytyczne w zakresie oddziaływania fal radiowych na organizm człowieka.**

Urządzenie to jest nadajnikiem i odbiornikiem fal radiowych. Jest tak zaprojektowane, aby energia fal radiowych nigdy nie przekraczała granic bezpieczeństwa rekomendowanych przez międzynarodowe wytyczne. Wytyczne te zostały opracowane przez niezależną organizację naukową ICNIRP z uwzględnieniem marginesu bezpieczeństwa w celu zagwarantowania ochrony wszystkim osobom, niezależnie od wieku i stanu zdrowia.

W odniesieniu do urządzeń mobilnych za jednostkę miary oddziaływania fal radiowych na organizm człowieka przyjęto SAR (ang. Specific Absorption Rate). Ustalona przez ICNIRP graniczna wartość SAR wynosi 2,0 W/kg, przy czym jest to wartość uśredniona w przeliczeniu na 10 gramów tkanki. Pomiar SAR przeprowadza się w standardowych warunkach pracy urządzenia, przy maksymalnej mocy emitowanego sygnału i w całym spektrum badanych częstotliwości. Rzeczywista wartość SAR może być znacznie mniejsza od maksymalnej, ponieważ urządzenie jest zaprojektowane tak, że używa tylko minimalnej mocy wymaganej do łączności z siecią. Wartość tego minimum zależy od szeregu czynników, takich jak odległość od stacji bazowej.

Najwyższa zmierzona wg wytycznych ICNIRP wartość SAR tego urządzenia w testach przy uchu równa jest 0,94 W/kg.

Na wartości SAR mogą mieć wpływ podłączone do urządzenia akcesoria. Wartości SAR mogą się też różnić zależnie od krajowych wymogów raportowania i testowania oraz od pasma częstotliwości w danej sieci. Więcej o wartościach SAR można się dowiedzieć na stronie produktów, w witrynie [www.nokia.com](http://www.nokia.com).

## Prawa autorskie i inne uwagi

DEKLARACJA ZGODNOŚCI

# CE0434

NOKIA CORPORATION niniejszym oświadcza, że produkt RM-707 jest zgodny z zasadniczymi wymaganiami oraz pozostałymi stosownymi postanowieniami Dyrektywy 1999/5/WE. Kopię „Deklaracji zgodności” można znaleźć pod adresem [http://www.nokia.com/phones/declaration\\_of\\_conformity/](http://www.nokia.com/phones/declaration_of_conformity/).

© 2011 Nokia. Wszelkie prawa zastrzeżone.

Nokia, Nokia Connecting People i X7 są znakami towarowymi lub zarejestrowanymi znakami towarowymi firmy Nokia Corporation. Sygnał dźwiękowy o nazwie Nokia tune jest znakiem towarowym Nokia Corporation. Inne nazwy produktów i firm wymienione w niniejszym dokumencie mogą być znakami towarowymi lub nazwami handlowymi ich właścicieli.

Powielanie, przekazywanie, dystrybucja oraz przechowywanie kopii części lub całości tego dokumentu w jakiegokolwiek formie bez wyrażonej uprzednio na piśmie zgody firmy Nokia jest zabronione. Firma Nokia promuje politykę nieustannego rozwoju. Firma Nokia zastrzega sobie prawo do wprowadzania zmian i usprawnień we wszelkich produktach opisanych w tym dokumencie bez uprzedniego powiadomienia.



Java i wszystkie znaki związane z technologią Java są znakami towarowymi lub zarejestrowanymi znakami towarowymi firmy Sun Microsystems, Inc.

Ten produkt podlega licencji MPEG-4 Visual Patent Portfolio, która upoważnia do (i) korzystania z niego w prywatnych i niekomercyjnych celach w związku z informacjami zakodowanymi zgodnie ze standardem MPEG-4 przez konsumenta w toku jego działań o charakterze prywatnym i niekomercyjnym oraz do (ii) używania go w związku z nagraniami wideo w formacie MPEG-4, dostarczonymi przez licencjonowanego dostawcę takich nagrań. Na wykorzystanie produktu w innym zakresie licencja nie jest udzielana ani nie może być domniemywana. Dodatkowe informacje, w tym dotyczące zastosowań produktu w celach promocyjnych, wewnętrznych i komercyjnych, można otrzymać od firmy MPEG LA, LLC. Patrz <http://www.mpegla.com>.

W maksymalnym dopuszczalnym przez obowiązujące prawo zakresie firma Nokia ani żaden z jej licencjodawców w żadnym wypadku nie ponosi odpowiedzialności za jakikolwiek utratę danych lub zysków ani za żadne szczególne, przypadkowe, wtórne lub pośrednie szkody powstałe w dowolny sposób.

Zawartość tego dokumentu przedstawiona jest „tak jak jest – as is”. Nie udziela się jakichkolwiek gwarancji, zarówno wyraźnych jak i dorozumianych w odniesieniu do rzetelności, wiarygodności lub treści niniejszego dokumentu, włączając w to, lecz nie ograniczając tego do jakichkolwiek dorozumianych gwarancji użyteczności handlowej lub przydatności do określonego celu, chyba że takowe wymagane są przez obowiązujące przepisy prawa. Firma Nokia zastrzega sobie prawo do dokonywania zmian w tym dokumencie lub wycofania go w dowolnym czasie bez uprzedniego powiadomienia.

Dekompilacja oprogramowania w urządzeniu Nokia jest zabroniona w zakresie dopuszczalnym przez obowiązujące prawo. Wymienione w niniejszej instrukcji ograniczenia, które dotyczą oświadczeń, gwarancji, szkód i odpowiedzialności firmy Nokia, stosują się również do oświadczeń, gwarancji, szkód i odpowiedzialności licencjodawców firmy Nokia.

Dostępność niektórych produktów, funkcji, aplikacji i usług może się różnić w zależności od regionu. Aby uzyskać więcej informacji, zgłoś się do sprzedawcy produktów firmy Nokia lub usługodawcy. To urządzenie może zawierać towary, technologie i oprogramowanie podlegające przepisom eksportowym USA i innych krajów. Odstępstwa od tych przepisów są zabronione. Nokia nie oferuje gwarancji ani nie ponosi żadnej odpowiedzialności w odniesieniu do funkcjonalności, zawartości ani obsługi użytkowników aplikacji innych podmiotów, udostępnionych wraz z urządzeniem. Użycie aplikacji oznacza przyjęcie przez użytkownika do wiadomości, że dana aplikacja jest udostępniana bez żadnych gwarancji. Nokia nie składa żadnych zapewnień, nie oferuje gwarancji ani nie ponosi żadnej odpowiedzialności w odniesieniu do funkcjonalności, zawartości ani obsługi użytkowników aplikacji innych podmiotów, udostępnionych wraz z urządzeniem.

## ANONS FCC/INDUSTRY CANADA

To urządzenie może powodować zakłócenia w odbiorze audycji radiowych i programów TV (głównie wtedy, gdy telefon jest blisko odbiornika). Jeśli takich zakłóceń nie można wyeliminować, wtedy FCC/Industry Canada może zażądać zaprzestania korzystania z tego telefonu. Pomocy w eliminacji zakłóceń udzieli personel lokalnego serwisu. Urządzenie to spełnia warunki ujęte w części 15 przepisów FCC. Korzystanie z urządzenia podlega następującym dwóm warunkom: (1) działanie urządzenia nie może powodować szkodliwych zakłóceń i (2) urządzenie musi odbierać zakłócenia łącznie z tymi, które mogą powodować niepożądane działanie. Dokonanie jakichkolwiek zmian lub modyfikacji bez wyraźnej zgody firmy Nokia może unieważnić prawo użytkownika do korzystania z tego urządzenia.

Produkt uzyskał homologację przyznaną przez Anatel zgodnie z procedurami ustanowionymi w rozporządzeniu nr 242/2000 i spełnia wymagane kryteria techniczne, między innymi dotyczące limitów SAR (współczynnika absorpcji) wystawiania na działanie pól elektrycznych, magnetycznych oraz elektromagnetycznych częstotliwości radiowych, zgodnie z rozporządzeniami nr 303/2002 i nr 533/2009.

Niektóre działania i funkcje są zależne od karty SIM i (lub) sieci, mogą też zależeć od MMS, a także od kompatybilności urządzeń i obsługiwanych przez nie formatów materiałów. Korzystanie z niektórych usług podlega osobnym opłatom.

**Indeks****A**

aktualizacje	
— aplikacje	106
— oprogramowanie urządzenia	106, 107
aktualizacje oprogramowania	106, 107
aktualizacje statusu	61
anteny	9
Aparat	
— informacje o lokalizacji	63
aplikacja Mapy	75
aplikacje	23, 36, 106, 109
aplikacje biurowe	94, 95
Aplikacje Java	109

**B**

bateria	14
— ładowanie	15, 16
— oszczędzanie energii	30
blogi	59
blokada klawiatury	10
blokowanie	
— ekran	10
— klawisze	10
— urządzenia	112
— urządzenie	102
— zdalnie	114
blokowanie zdalne	112
Bluetooth	99, 100, 101, 102
budzik	89

**C**

czytnik wiadom.	53
-----------------	----

**D**

DRM (zarządzanie prawami cyfrowymi)	73
drukowanie	68
dyski zdalne	105

## dźwięki

— personalizowanie	32
dźwięki dzwonka	31, 32, 42, 49

**E**

Edytor zdjęć	67
ekran dotykowy	20, 24, 25
ekran główny	22, 33, 34, 35, 36, 58
e-mail	
— Patrz <i>poczta</i>	

**F**

filmy	67
foto-wideo	
— nagrywanie wideo	65
— robienie zdjęć	64
— wysyłanie zdjęć	65
Foto-Wideo	
— robienie zdjęć	64

**G**

głośnik	10
godzina i data	90

**I**

ikony	27
informacje o lokalizacji	63, 94
Informacje o pomocy technicznej formy Nokia	114
instalowanie aplikacji	109
instrukcja obsługi	19
internet	
— Patrz <i>przeglądarka internetowa</i>	
intranet	97

**K**

kalendarz	91, 92, 93, 94
Kalendarz	62
Kalkulator	95
kamera	
— robienie zdjęć	63

Kamera	63	listy odtwarzania	71
kanały informacyjne	59		
kanały informacyjne, wiadomości	59	<b>L</b>	
kanały internetowe	59	ładowanie baterii	15, 16
karta pamięci	12, 108	ładowanie przez złącze USB	15
karta SIM	50	łączność	104
— wkładanie	11		
— wyjmowanie	11	<b>M</b>	
klawiatura	24	mail	
klawiatura alfanumeryczna	25	— tworzenie	57
klawisze i części	7, 8, 9	— wysyłanie	57
kod blokady	115	— załączniki	57
Kod blokady	112	Mapy	
kody dostępu	115	— elementy wyświetlacza	77, 85
kody PIN	115	— informacje drogowe	85
kody PUK	115	— nawigowanie	84, 86
kod zabezpieczający	112, 115	— opinie	88
kontakty	47	— organizowanie miejsc	81
— dodawanie	47	— organizowanie tras	81
— dźwięki dzwonka	49	— planowanie tras	86
— edycja	47	— pobieranie map	78
— grupy	50	— pozycjonowanie	79
— kopiowanie	18, 50, 112	— przeglądanie	76
— rozwiązywanie problemów	117	— synchronizowanie	83
— synchronizowanie	50, 110	— szczegóły lokalizacji	80
— ulubione	48	— trasy piesze	86
— widzety	36	— trasy samochodowe	84
— w sieciach społecznościowych	61, 62	— udostępnianie lokalizacji	82
— wysyłanie	49, 100	— Ulubione	81
— wyszukiwanie	38	— wskazówki głosowe	83
— zapisywanie	47, 48	— wyświetlanie zapisanych miejsc	81
— zdjęcia	48	— wyświetlanie zapisanych tras	81
Konto Nokia	18	— zapisywanie miejsc	81
konto Ovi		— zapisywanie tras	81
Patrz <i>konto Nokia</i>		— zgłaszanie	88
kopie zapasowe danych	108	— zmiana widoków	78
kopiowanie zawartości	17, 18, 19, 69,	— znajdowanie lokalizacji	80
71, 102,	112	materiały do pobrania	37
		— tematy	33
<b>L</b>		menu	36
licencje	73	metoda wprowadzania tekstu	25, 26, 27

MMS	51	połączenia	43
Moja wizytówka	49	— alarmowe	120
muzyka	69, 70, 71	— konferencyjne	39
— listy odtwarzania	71	— nawiązywanie	37, 38
<b>N</b>		— ograniczanie	44, 45
nagrywanie		— ostatnio wybierane	42
— dźwięki	73	— połączenia internetowe	41
— połączenia	42	— przekazywanie	43
— wideo	65	połączenia, zakaz.	44
Nokia Ovi Player	72	połączenia alarmowe	120
Nokia Ovi Suite	19, 72	połączenia głosowe	
Notatki	95, 96	<i>Patrz połączenia</i>	
numer IMEI	115	połączenia internetowe	41
<b>O</b>		połączenia transmisji danych	104
ochrona praw autorskich	73	— Bluetooth	99
odszyfrowywanie	113	połączenie internetowe	97
oprogramowanie	109	połączenie kablowe	102, 103
Ovi by Nokia	18, 50	połączenie USB	102, 103
Ovi Mail	55	pomoc	19
Ovi Muzyka	72	pomoc techniczna	114
Ovi Muzyka bez ograniczeń	72	ponowne uruchamianie	116
Ovi Suite		pozycje rocznic	93
<i>Patrz Nokia Ovi Suite</i>		pozycje spotkań	91, 93
		pozycje urodzin	93
		profil bez dźwięku	32
		profile	31, 32
		— offline	29
		— personalizowanie	32
		— tworzenie	32
		profil offline	29
		proste wybieranie	40
		przeglądarka	
		<i>Patrz przeglądarka internetowa</i>	
		przeglądarka internetowa	58, 60, 117
		— intranet	97
		— pamięć cache	58
		— przeglądanie stron	58
		— zakładki	59
		przekazywanie połączeń	43
		przesyłanie materiałów	18, 19, 69, 102
		przesyłanie zawartości	71, 112

przywracanie ustawień 116

**Q**

Quickoffice 94, 95

**R**

radio 73, 74, 75

radio FM 73, 74

Radio FM 74, 75

RDS (Radio Data System) 73, 75

regulacja głośności 10

Rejestr 43

rozwiązywanie problemów 60, 117

**S**

sieci społecznościowe 60, 61, 62

Sklep Ovi

— kupowanie 37

— materiały do pobrania 37

skrót 22, 35, 36

skrzynka odbiorcza, wiadomości 52

skrzynka pocztowa

— głosowa 43

słownik 96

SMS 51

spis telefonów

Patrz *kontakty*

synchronizacja 50, 110, 111

Synchronizacja Ovi 111

szyfrowanie 113

**T**

tapeta 34

tematy 33

tryb głośnomówiący 10

**U**

udostępnianie, online 61

ulubione 48

urządzenia

— konfigurowanie 17

urządzenie

— konfiguracja 19

— ponowne uruchamianie 116

— włączanie i wyłączanie 17, 116

Usługi Ovi 18

Usługi Ovi firmy Nokia 18

ustawienia

— język 54

— przywracanie 116

— punkty dostępu 97

ustawienia czujnika 42

ustawienia fabryczne, przywracanie 116

ustawienia języka 54

**V**

Voucher Ovi Muzyki 72

VPN (wirtualna sieć prywatna) 104

**W**

wiadomości 51, 52, 117

— audio 52

— rozmowy 53

— wysyłanie 51

wiadomości audio 51, 52

wiadomości multimedialne 51

wiadomości SMS 51

wideo 69

— edycja 67, 68

— informacja o lokalizacji 63

— kopiowanie 18, 69, 102, 112

— nagrywanie 65

— odtwarzanie 69

— oglądanie 66

— udostępnianie 45, 46, 61

— wysyłanie 65, 100

widżety 35, 36, 58

wielozadaniowość 23

wirtualna klawiatura 24

wirtualna klawiatura alfanumeryczna 25

wizytówki 49, 100

WLAN (beprzewodowa sieć lokalna)	98, 99
włączanie/wyłączanie urządzenia	17
włączanie i wyłączanie	116
włączanie i wyłączanie urządzenia	17, 116
wprowadzanie tekstu	24, 25, 27
wskaźniki	27, 117
wyłączanie i ponowne uruchamianie urządzenia	17
wyszukiwanie	29
— kontakty	38
— stacje radiowe	74

**Z**

zadania	92
zakładki	59
Zamiana telefonów	18, 112
zarządzanie plikami	107, 108
zdalne blokowanie	114
zdjęcia	
— drukowanie	68
— edycja	67
— informacje o lokalizacji	63
— kopiowanie	18, 102, 112
— przeglądanie	66
— robienie	63, 64
— udostępnianie	61
— wysyłanie	65, 100
<i>Patrz zdjęcia</i>	
zegar	89, 90, 91
zegar światowy	90, 91
zestaw słuchawkowy	9

**Ż**

żądania spotkań	57
-----------------	----